

# INFORME ANUAL SOBRE LA UTILIZACIÓN DE LOS RECURSOS Y LA GESTIÓN EDUCATIVA AÑO 2023.

Dirección: Vicuña Mackenna 2291, Peñaflores.

RBD: 26378-8

## **INFORME ANUAL SOBRE LA UTILIZACIÓN DE LOS RECURSOS Y LA GESTIÓN EDUCATIVA AÑO 2023.**

Cumpliendo con la normativa vigente, específicamente en lo referente a las normas contempladas en la Ley de Jornada Escolar Completa, la Dirección del establecimiento da a conocer a la comunidad educativa, el INFORME DE GESTION DEL AÑO 2023, en los aspectos que a continuación se señalan:

### **1.- DE LOS RECURSOS**

Los recursos de los cuales dispone el Colegio provienen de dos fuentes fundamentales:

- a) La subvención educacional que se paga a través del Ministerio de Educación según la asistencia promedio de los alumnos; estos recursos representan el 63,15%% del total de los ingresos del Colegio para el año 2023.
  
- b) El aporte obligatorio mensual que hacen los padres por financiamiento compartido; estos recursos representan el 36,85%% del total de los ingresos del Colegio.

### **CUADRO 1: EVOLUCIÓN DISTRIBUCIÓN INGRESOS.**

	<b>Subv. Educ</b>	<b>Finan. Comp</b>
<b>2018</b>	59,66%	40,34%
<b>2019</b>	59,05%	40,95%
<b>2020</b>	61,93%	38,07%
<b>2021</b>	61,51%	38,49%
<b>2022</b>	55,18%	44,82%
<b>2023</b>	63,15%	36,85%

**CUADRO 2: SUBVENCIÓN ESCOLAR:**

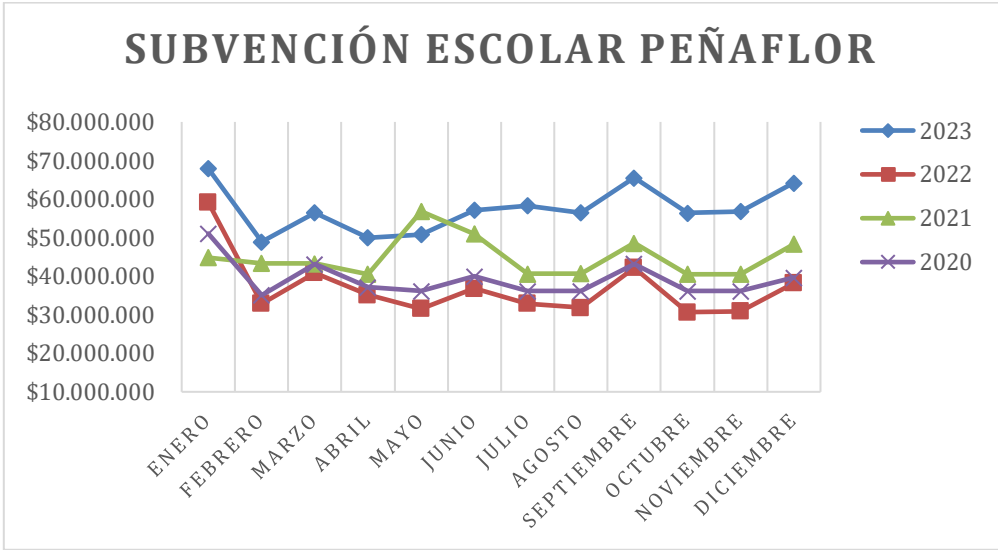

**CUADRO 3: PAGO DE MENSUALIDADES**

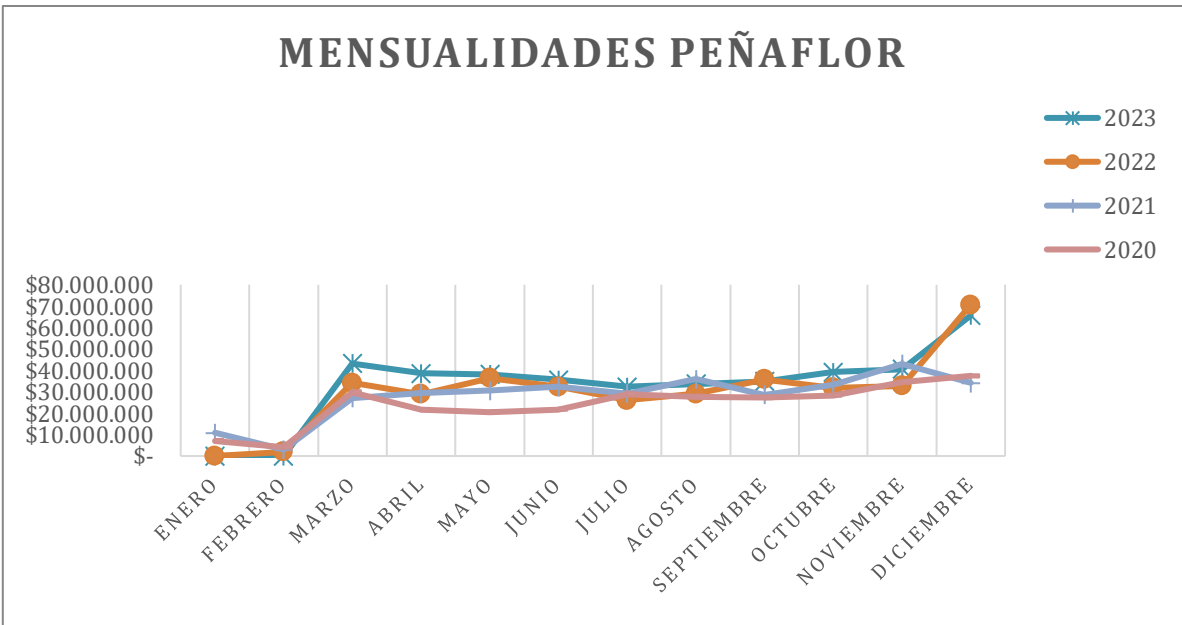

**CUADRO 4: COMPARATIVO DE INGRESOS POR AÑO, DESGLOSADO POR SUBVENCIÓN, APODERADOS Y TOTAL.**

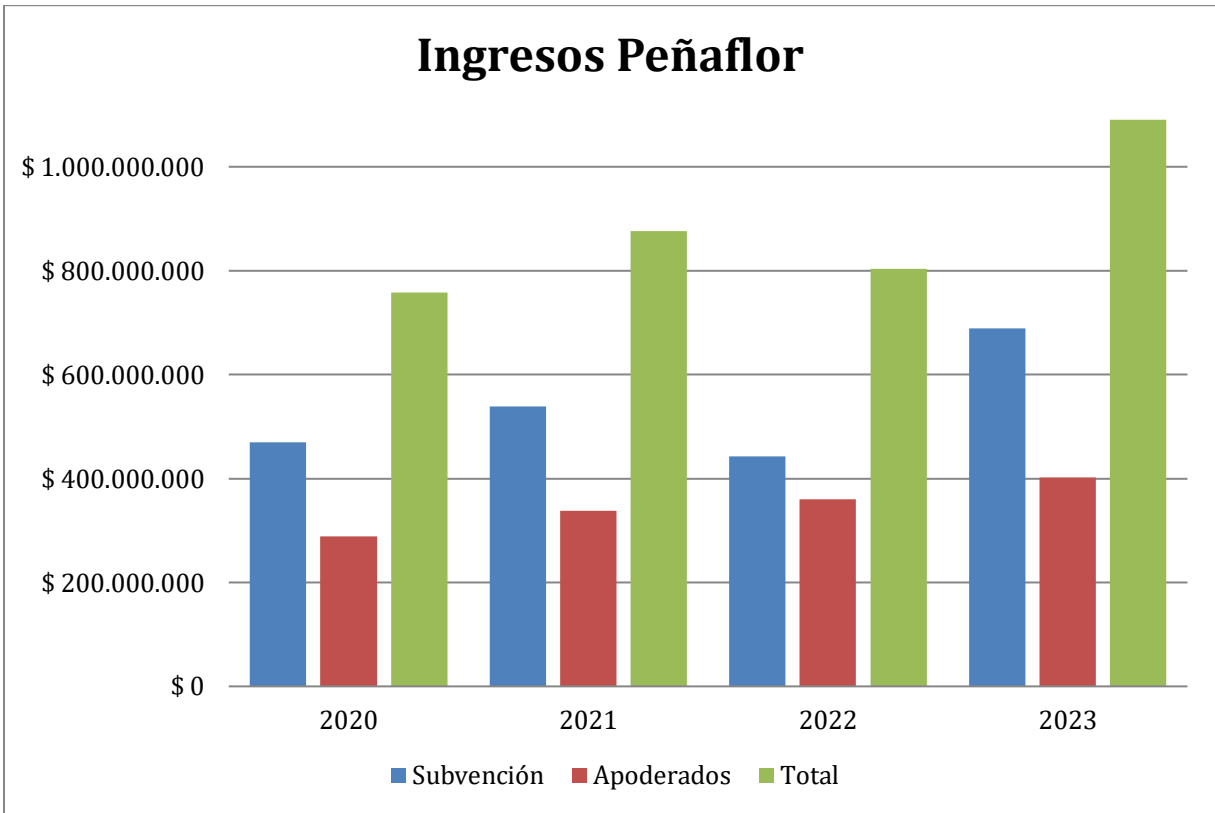

**Subvención de Mantenimiento:**

Para el año escolar 2023 el Colegio recibió un monto de \$6.088.940.- por concepto de *Subvención de Mantenimiento*, los que se destinaron íntegramente a mantenimiento y representó un 11,96% del total gastado en mantención anualmente el 2023.

**CUADRO 5: COMPARATIVO DE INGRESOS POR “SUBVENCIÓN DE MANTENIMIENTO”.**

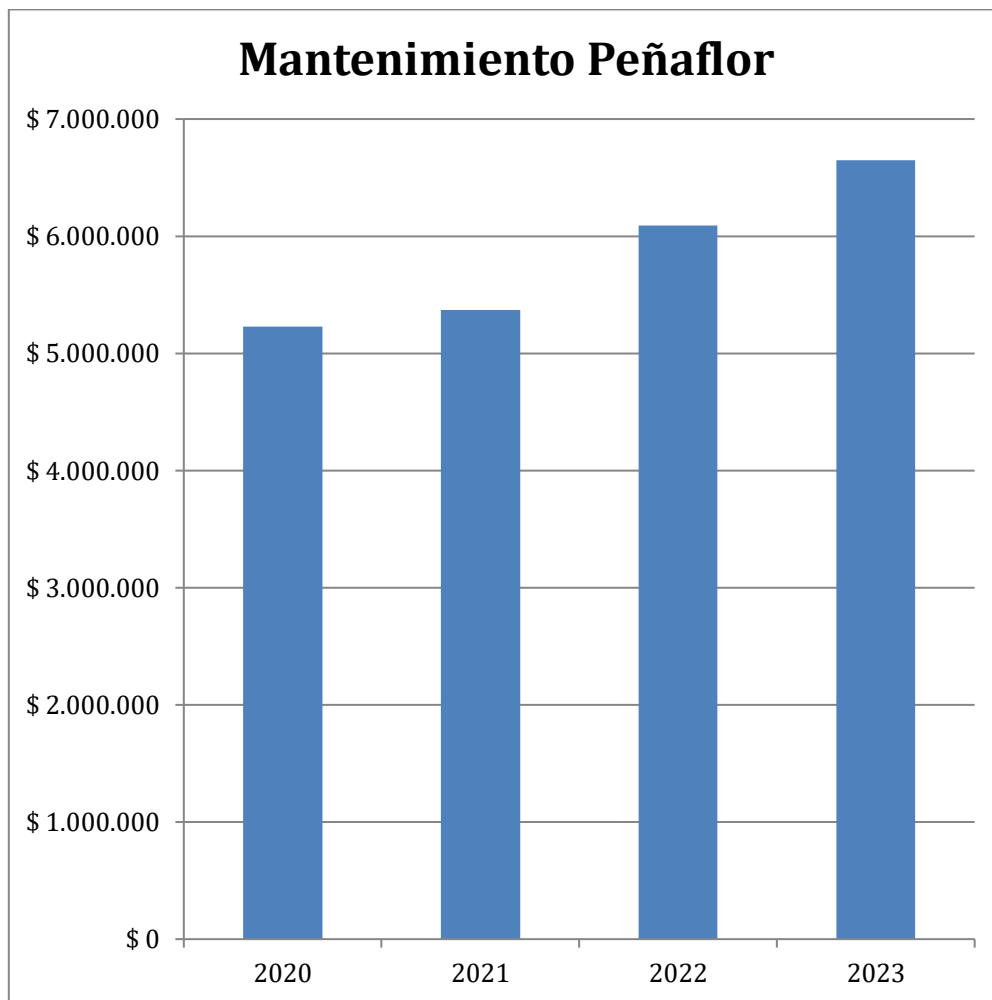

**CUADRO 6: MATRÍCULA COMPARATIVA**

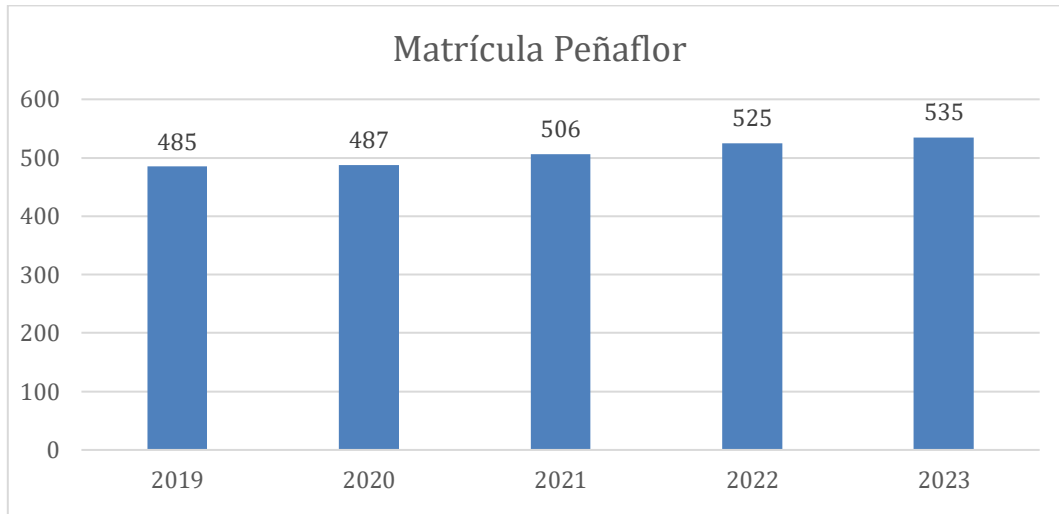

**Sobre Las Becas:**

Del total de la matrícula (535 alumnos) a un 20,56% (110 alumnos) se le asignó becas por algún porcentaje, y a un 6,17% (33 alumnos) tiene un 100% exención de pagos, dando un total de 143 alumnos becados.

**CUADRO 7: BECAS OTORGADAS:**

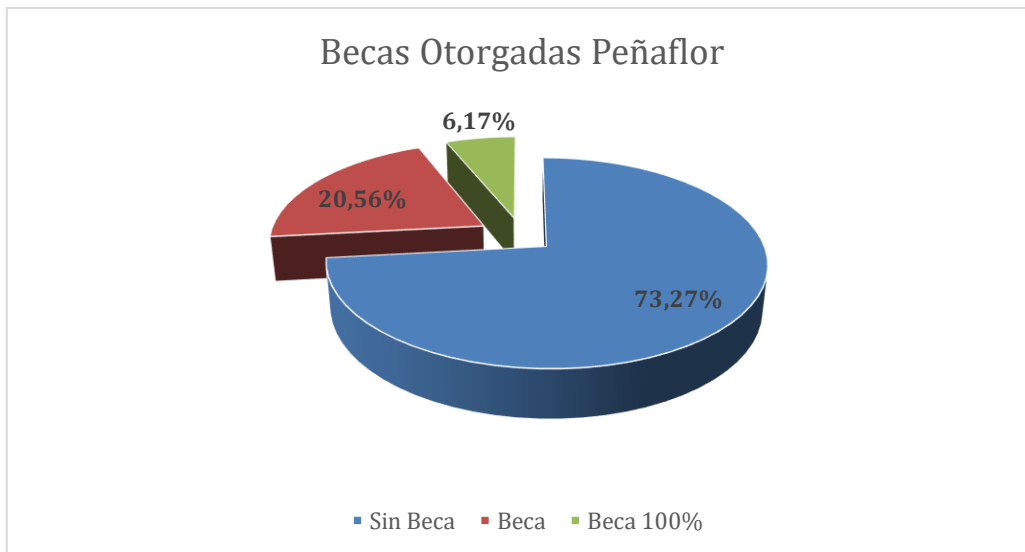

**En Total las becas otorgadas corresponden a \$78.907.850.- anuales**

## **2.- DE LA UTILIZACIÓN DE LOS RECURSOS:**

El ítem más significativo en el uso de los recursos corresponde a remuneraciones que representa un 72,5% del total de ingresos.

La distribución de los gastos más importantes en función del total de gastos es el siguiente:

### **CUADRO 8: % GASTOS DEL TOTAL DE GASTOS:**

<b>GASTOS</b>	<b>%</b>
GASTOS REMUNERACIONALES	74,1%
GARANTÍA FONDO INFRAESTRUCTURA ESCOLAR (GIE)	12,4%
APORTES PREVISIONALES	2,6%
ALIMENTACIÓN	1,4%
CONSTRUCCIÓN DE INFRAESTRUCTURA [OBRA GRUESA]	1,3%
MATERIALES Y ÚTILES DE ASEO	1,1%
GASTOS MUNICIPALES E IMPUESTOS	1,0%
MANTENCIÓN Y REPARACIÓN DE INFRAESTRUCTURA	1,0%
REPRODUCCIÓN DE DOCUMENTOS	0,9%
OTROS GASTOS DE OPERACIÓN	0,8%
OTROS GASTOS SERVICIOS BÁSICOS	0,7%
INDEMNIZACIONES Y/O FERIADO PROPORCIONAL	0,6%
ADQUISICIÓN DE MOBILIARIO	0,3%
INSUMOS COMPUTACIONALES	0,2%
AGUA	0,2%
ARRIENDO DE LOCAL ESCOLAR	0,2%
TALLERES EXTRAPROGRAMÁTICOS	0,2%
ACTIVIDADES PARA EL FORTALECIMIENTO DE LOS OBJETIVOS DE MEJORAMIENTO DE LA CALIDAD EDUCATIVA	0,1%
MANTENCIÓN Y REPARACIÓN DE BIENES MUEBLES	0,1%

**CUADRO 9: DISTRIBUCIÓN DEL GASTO:**







CORPORACIÓN EDUCACIONAL COLEGIO PATRONA DE LOURDES DE  
PEÑAFLOR

RUT:65.149.956 -9  
Resolución Exenta de Educación N° 4139 del 30 de Mayo de 2008  
R. B. D. : 26378 – 8

**CUADRO 10: REMUNERACIONES, FINIQUITOS Y HONORARIOS**

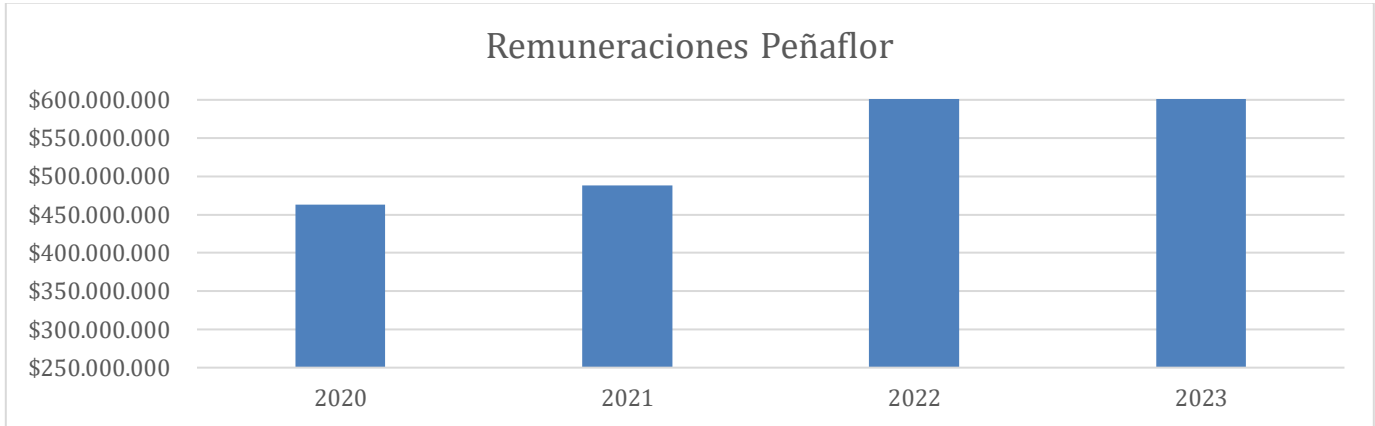



CORPORACIÓN EDUCACIONAL COLEGIO PATRONA DE LOURDES DE  
PEÑAFLOR

RUT:65.149.956 -9  
Resolución Exenta de Educación N° 4139 del 30 de Mayo de 2008  
R. B. D. : 26378 – 8

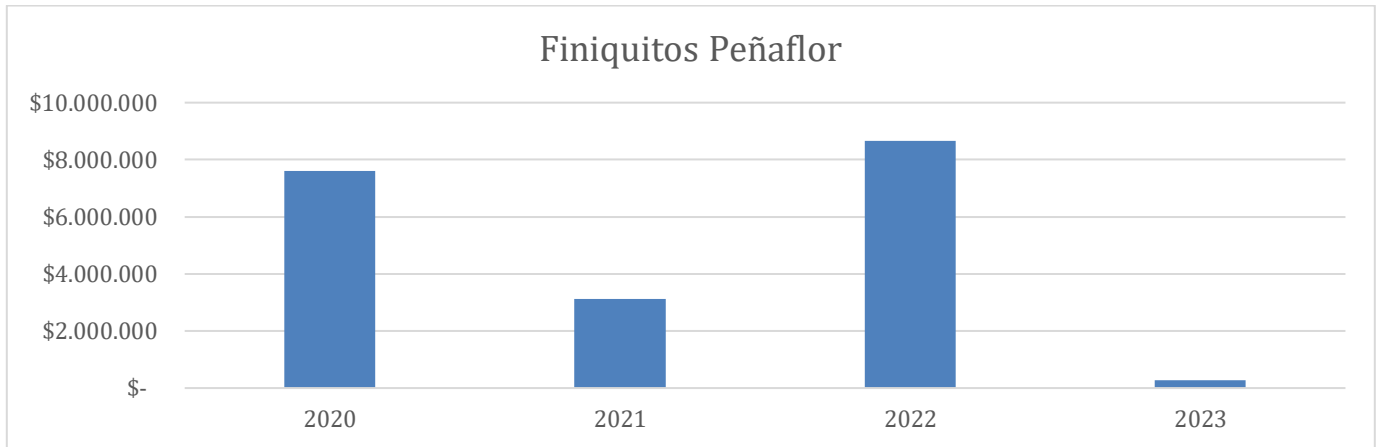



## NÚMERO DE ALUMNOS

Curso	Cantidad	Curso	Cantidad	Curso	Cantidad	Curso	Cantidad
PK	34	1°	36	5°	40	1°M	40
K	34	2°	36	6°	39	2°M	41
		3°	38	7°	40	3°M	40
		4°	40	8°	40	4°M	37
Subtotal	68	Subtotal	150	Subtotal	159	Subtotal	158
535 alumnos							

### 1. De la Gestión académica.

## Organigrama Institucional

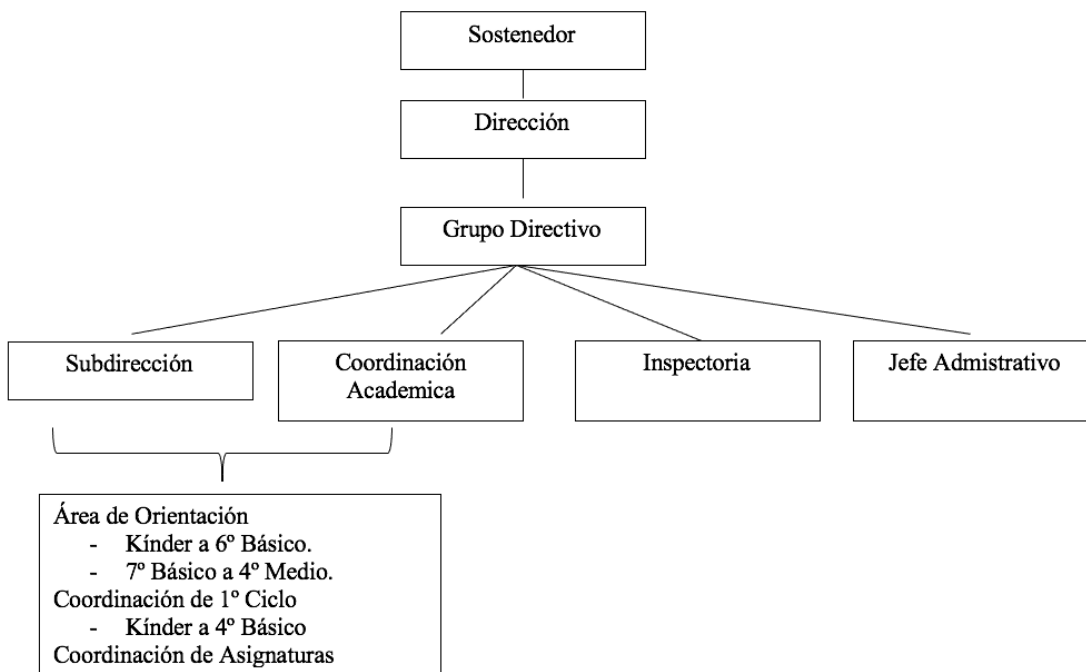



## GRUPO DIRECTIVO

Directora	Gloria Pérez Villalba
Sub Directora	Cintha Rivera
Inspector General	Carlos Rojas V.
Coordinadora Académica 1° Ciclo	Tamara Tobar
Coordinadora Académica 2° Ciclo	Paula Muñoz
Coordinadora Académica	Camila Fuentes
Jefe Administrativo	Carlos Rojas V.

## PERSONAL DOCENTE

El colegio contaba el año 2023 con 22 docentes, los cuales fueron acompañados y supervisados por sus respectivas Coordinadoras Académicas.

Nombre	Asignatura
1. Aburto Ruíz , María Jesús	Profesora de Cultura Religiosa e Historia, Geografía y Cs. Sociales de Enseñanza Media.
2. Arancibia Reyes, Francisco Roberto	Profesor de Inglés de Enseñanza Media
3. Avello Rozas, Carim Johasna	Profesora encargada de Biblioteca.
4. Berrios Figueroa, Oriana Maffalda	Profesora Jefe de 2° Básico
5. Burgos Cancino, Diego Orlando	Profesor de Educación Física de 1° Básico a 4° Medio
6. Cabrera Pavez, Andrea Constanza	Educadora de Párvulos, Kínder
7. Ferrada Quezada, Whitney Alexa	Profesora de Historia, Geografía y Cs. Sociales de 5° Básico a 8° Básico
8. Figueroa Cáceres, Carolina Marjorie	Profesora de Matemática de 5° a 8° Básico Profesora de Diferenciado de Geometría
9. Flores Cabrales, Claudia Patricia	Profesora de Artes Visuales y Tecnología de 5° Básico a 4° Medio
10. Flores Salas, Gemita del Carmen	Profesora Jefe de 1° Básico
11. Melo Olea, María Teresa	Profesora de Inglés de 3° Básico a 8° Básico



12. Ramírez Llera, Catalina del Pilar	Profesora de Lenguaje Enseñanza Media
13. Rojas Chávez, María Isabel	Profesora de Ciencias de 5° a 8° Básico Profesora de Física Enseñanza Media
14. Sánchez Rodríguez, Sergio Antonio	Profesor de Música de 5° a 4° Medio
15. Santander Burdiles, Margarita Isabel	Profesora Jefe de 4° Básico
16. Santander Díaz, Eloisa del Carmen	Profesora de Religión de Kínder a 6° Básico
17. Santibañez Pizarro, Nicole Louis	Profesora Jefe de 4° Básico
18. Seguel Loan, Marlene de Lourdes	Profesora de Educación Física de 1° Básico a 4° Medio
19. Silva, Laura Andrea	Profesora de Lenguaje de 5° a 8° Básico
20. Tobar Espinoza, Thyare Antonia	Profesora de Matemática de Enseñanza Media
21. Villalobos Abarca, Romina Belén	Profesora de Biología y Química Enseñanza Media
22. Zúñiga Aguilar, Nicolle Joselinne	Educadora de parvulo Pre-Kínder

## PROFESORES JEFES

<b>CURSO</b>	<b>PROFESOR JEFE</b>
Educadora de párvulos Pre-kínder	Nicolle Zúñiga
Educadora de párvulos Kínder	Andrea Cabrera
1° básico	Gemita Flores
2° básico	Oriana Berrios
3° básico	Nicole Santibañez
4° básico	Margarita Santander
5° básico	Laura Silva
6° básico	Whitney Ferrada
7° básico	María Teresa Melo
8° básico	María Isabel Rojas
1° medio	Marlene Seguel
2° medio	Thyare Tobar
3° medio	Maria Jesús Aburto
4° medio	Catalina Ramírez



## ASISTENTES DE LA EDUCACIÓN

- a. En conjunto con los docentes nuestros estudiantes contaron con el apoyo de los siguientes profesionales de trato directo con las y los alumnos:

Nombre	Cargo
Herrera Ureta, Carol Andrea	Inspectora
Ortega González, Miguel Osvaldo	Inspector
Rojas Villalba, Carlos Antonio	Inspector General
San Martín Velasco, María Jesús	Psicóloga
Henríquez Ruiz Daniela Valeska	Asistente de Párvulo de pre-Kínder
Urzúa Cañizar, Janet Carolina	Asistente de Párvulo Kínder

- b. Por otra parte contamos con el apoyo del siguiente personal, para realizar las actividades administrativas.

Nombre	Cargo
Alias Romero, Octavio Andrés	Auxiliar
Contreras Vera, Rosselynn Lissette	Secretaria
Herrera Garrido, Patricia de Lourdes	Administrativo
Huerta Cespedes, Marcia del Pilar	Auxiliar
Meza Caceres, Luis Patricio	Auxiliar
Vache Olivos, Victor René	Nochero

## DE LA GESTIÓN EDUCATIVA

### 1. Formación de docentes.

a) **El Proyecto Educativo.** Nuestro proyecto educativo se fundamenta en los siguientes elementos:

- La Cultura.
- Atención al curriculum y renovación de los métodos pedagógicos de acuerdo a las necesidades de las y los alumnos en la actualidad.
- Formación religiosa católica.
- Educación en la Convivencia Escolar.
- Educación Extracurricular.

Estos elementos educativos se trabajan con los docentes constantemente en instancias como: Consejo de Profesores, coordinaciones académicas y cursos de perfeccionamientos. Para el año 2023 las y los docentes estuvieron en encuentros de formación impartidos por el Profesor Alex Perez, Presidente de la Corporación Educacional.



Encuentro de Formación Diciembre 2022.



Encuentro de Formación Profesores Colegios Patrona del 26 al 28 de Diciembre del 2023.

- b) Convivencia Escolar.** Durante el año 2023 se fortaleció el equipo de Convivencia Escolar, (conformado por los inspectores, coordinadoras académicas, profesores jefes y psicóloga del establecimiento) con la presencia de un nuevo Inspector y la capacitación de un Diplomado de Convivencia Escolar, dictado por la Fundación Pro-futuro.
- c) Orientación vocacional.** Para poder acompañar con más y mejores herramientas a nuestras y nuestros alumnos de 3° y 4° Medio, las profesoras jefes en conjunto con la psicóloga del establecimiento, participaron de un taller de formación.

A continuación, se presentan las instancias de formación recibidas por nuestros docentes.

Curso	Institución	Destinatarios
Diplomado de Convivencia Escolar	Fundación Pro-futuro con el apoyo de la Universidad Mayor	Equipo de Convivencia Escolar
Orientación Vocacional aplicada a Educación	ADIPA, Academia Digital de Psicología y Aprendizaje	Profesoras de 3° y 4° Medio



Curso Portafolio Docente	Talento Docente	Curso para docentes que rindieron la evaluación Docente.
Proyecto Educativo	Dictado por el Presidente de la Corporación Patrona de Lourdes.	Todos los Docentes

Nuestro colegio para el año 2023, mantuvo el reconocimiento del Sistema Nacional del Desempeño de los Establecimientos Educacionales (SNED), organizado por el Ministerio de Educación para estimular a los colegios en su calidad educativa. Lo cual es una motivación para el quehacer docente y de todas nuestras actividades académicas.

2. Actividades de motivación académica.

La incorporación de un nuevo patio y una nueva sala de Taller de Tecnología y multiuso, dio la posibilidad de programar otras y más actividades, fortaleciendo tanto lo académico como la convivencia escolar .



Presentación del Diferenciado de Música a las y los alumnos de 1° Ciclo



Clase de Educación Física

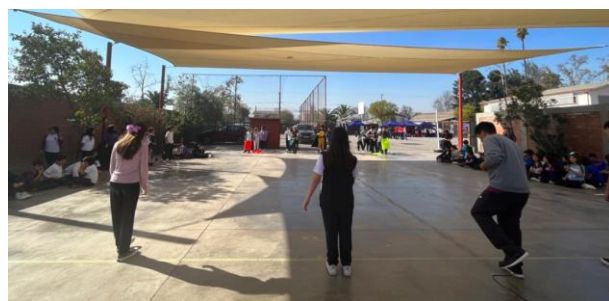

Actividad del Día del Alumno, 2° Ciclo



Ceremonia Lectora 1° Básico





Las muestras académicas, propiciaron el encuentro entre los diferentes cursos. Son un espacio distinto a la sala de clases, de esta manera las niñas, niños y adolescentes pudieron verificar lo que aprendieron al interior de las aulas y compartirlo con otros, lo cual completa el aprendizaje.

### Semana del libro 2023

	
	
	<p>En esta semana las y los estudiantes presentan diferentes experiencias relacionadas con la lectura y la escritura. Por otra parte, las y los alumnos de Pre-Kínder a 6° Básico participan en distintas actividades en la Biblioteca e inauguran su Biblioteca Aula.</p>



**Actividades de motivación desde las Ciencias Naturales.**

Intervención del Diferenciado de Biología



Exposición de Experiencias Científicas 2023







A la izquierda, Diferenciado de Química realizando Titulaciones.  
Arriba, Diferenciado de Biología realiza disección de corazones de pollo.

**Actividades de motivación desde las Ciencias Sociales y las Artes**





CORPORACIÓN EDUCACIONAL COLEGIO PATRONA DE LOURDES DE  
PEÑAFLORES

RUT:65.149.956 -9

Resolución Exenta de Educación N° 4139 del 30 de Mayo de 2008  
R. B. D. : 26378 – 8

### Día de la Matemática

Las y los alumnos, desde Pre-Kinder a 4° Medio, realizan y presentan diversas actividades de motivación a las Matemáticas, que son el resultado del trabajo al interior del aula.







### 3. Encuentros de Convivencia Escolar.

La sana convivencia escolar, es una acción diaria pero que se fortalece en acciones concretas, en ellas aportan todos los miembros de la comunidad educativa. A continuación, destacamos algunas acciones realizadas durante el año 2023.

Encuentro del Centro de Padres con los apoderados nuevos. 11 de Marzo de 2023.



Centro de Alumnos 2022, prepara la fiesta de Acogida de Alumnos nuevos,  
30 de Marzo de 2023



**Día del Alumno, un espacio de encuentro entre alumnos, apoderados y**



**profesores.**



El Centro de padres entregó un obsequio a todos los alumnos y alumnas del establecimiento.



Las y los docentes crearon una obra musical de regalo para las y los alumnos del establecimiento.



El Centro de alumnos compartió e invitó a todo el establecimiento a realizar obra colectiva de artes y organizó el día del alumno para las niñas y niños del Pre-Kínder.

**Día de la Madre**

Los distintos cursos preparan un homenaje para sus madres





### Día del Profesor y día del Asistente de la Educación



### Semana de Despedida de 4° Medio

En esta semana de Despedida las y los alumnos de 4° medio, realizan actividades de a los más pequeños, comparten con sus profesores y compañeros lo que significó su vida en el establecimiento.





CORPORACIÓN EDUCACIONAL COLEGIO PATRONA DE LOURDES DE  
PEÑAFLO

RUT:65.149.956 -9

Resolución Exenta de Educación N° 4139 del 30 de Mayo de 2008  
R. B. D. : 26378 – 8



**Encuentro de 7° Básico y 8° Básico, Hito de cambio de Ciclo**





A parte de las estas actividades realizadas por los distintos agentes del colegio, las profesoras jefes en compañía de la psicóloga del colegio, realizaron distintas actividades y/o talleres en sus respectivos cursos, con el objetivo de fomentar el desarrollo de la convivencia escolar al interior de nuestra comunidad, algunas de ellas fueron:

1. Taller de Convivencia, 1° y 2° Básico.
2. El Buen Trato, 3°, 4° y 5° Básico.
3. El Uso de las redes Sociales y el Buen trato, 6° Básico.
4. Buena Convivencia en las redes sociales, 7° Básico.
5. La Importancia de los límites y del buen trato, 8° Básico.
6. Las Relaciones interpersonales, 1° Medio.



CORPORACIÓN EDUCACIONAL COLEGIO PATRONA DE LOURDES DE  
PEÑAFLOR

RUT:65.149.956 -9

Resolución Exenta de Educación N° 4139 del 30 de Mayo de 2008

R. B. D. : 26378 – 8

7. ¿Cómo tomar decisiones?, 2° Medio.
8. Identificación de emociones y autocuidado, 3° Medio.
9. ¿Cómo estamos para enfrentar el término de su vida escolar?, 4° Medio



#### 4. Resultados académicos.

- a) Durante el año 2023 seguimos trabajando con la priorización académica, entregada por el Ministerio de Educación en algunos cursos y asignaturas. Al mismo tiempo y a partir de nuestra realidad pudimos ir profundizando y retomando el ritmo de aprendizaje.

Curso	Porcentaje de asistencia anual	Promedios anuales de curso*
Pre- kínder	93%	--
Kínder	93%	--
1° Básico	93%	66
2° Básico	92%	67
3° Básico	94%	65
4° Básico	94%	65
5° Básico	93%	64
6° Básico	92%	62
7° Básico	94%	61
8° Básico	95%	64
1° Medio	94%	63
2° Medio	94%	63
3° Medio	95%	66
4° Medio	93%	65



b) Resultados de pruebas externas.

### - RESULTADOS SIMCE

Los resultados que se presentan a continuación son los que establecen la Categoría de Desempeño del Establecimiento. Se debe recordar que el año 2022 se volvió a realizar la medición, es por ello que este año presentamos los resultados de los años 2022, entregados en Junio del año anterior y los resultados 2023 los cuales fueron entregados en Marzo de este año.

Es importante destacar que con los resultados obtenidos en las pruebas SIMCE y los cuestionarios de los estudiantes, padres y docentes, la Agencia de la Calidad de la Educación, busca evaluar de manera justa a los establecimientos en base a su desempeño, esto a partir de una serie de indicadores de calidad. Dicho proceso categoriza el desempeño de los establecimientos en: Alto, Medio, Medio-Bajo o Insuficiente. Estos resultados son comparados con los establecimientos de Grupo Socioeconómico similares (GSE).

A continuación se presentan cuadros resúmenes de los últimos resultados obtenidos.

Categoría de Desempeño Vigente

	Categoría de Desempeño	Grupo socioeconómico
Educación Básica	Medio	Medio Alto
Educación Media	Medio	Medio Alto

Nivel	Síntesis de resultados de aprendizaje SIMCE		
	Prueba	Año	Puntaje
4° Básico	Lectura	2023	302
		2022	287
		2018	303
		2017	309
	Matemática	2023	307
		2022	266
		2018	288



CORPORACIÓN EDUCACIONAL COLEGIO PATRONA DE LOURDES DE  
PEÑAFLORES

RUT:65.149.956 -9  
Resolución Exenta de Educación N° 4139 del 30 de Mayo de 2008  
R. B. D. : 26378 – 8

		2017	291
	Indicadores de Desarrollo Personal y Social		
Autoestima académica y motivación escolar	2023		77
	2022		73
	2019		72
	2017		75
Clima de convivencia escolar	2023		81
	2022		81
	2019		82
	2017		84
Participación y formación Ciudadana	2023		82
	2022		78
	2019		76
	2017		84
Hábitos de vida Saludable	2023		71
	2022		73
	2019		74
	2017		77



CORPORACIÓN EDUCACIONAL COLEGIO PATRONA DE LOURDES DE  
PEÑAFLOR

RUT:65.149.956 -9  
Resolución Exenta de Educación N° 4139 del 30 de Mayo de 2008  
R. B. D. : 26378 – 8

Nivel	Síntesis de resultados de aprendizaje SIMCE		
	Prueba	Año	Puntaje
2° Medio	Lectura	2023	269
		2022	278
		2018	290
		2017	284
	Matemática	2023	280
		2022	288
		2018	317
		2017	309
	Indicadores de Desarrollo Personal y Social		
	Autoestima académica y motivación escolar	2023	75
		2022	76
		2018	79
2017		76	
Clima de convivencia escolar	2023	73	
	2022	80	
	2018	81	
	2017	76	
Participación y formación Ciudadana	2023	78	
	2022	78	
	2018	83	



		2017	74
Hábitos de vida Saludable		2023	69
		2022	70
		2018	74
		2017	65

Por otro lado durante el año, se aplicaron pruebas internas de nivel, principalmente en el área de las Matemáticas, Lenguaje, Ciencias e Historia; esto también acompañado de pruebas/jornadas tipo PAES, para estudiantes de 3° y 4° Medio. Los resultados de estas mediciones nos indicaron la necesidad de reforzar algunas conductas de entrada y establecer para el año 2024 la utilización de las bases curriculares sin priorización curricular.

Nuestros desafíos para el año 2024 son los siguientes:

1. Poder mejorar la puntualidad y asistencia de nuestras y nuestros alumnos.
2. Comenzar a trabajar con las bases curriculares completas, sin priorización. Y al mismo tiempo poder completar algunos contenidos que no se trabajaron los años anteriores.
3. Seguir fortaleciendo los lazos con los Padres y Apoderados, a partir de las actividades organizadas por el Centro de Padre.
4. Continuar trabajando la nuestra buena convivencia escolar interna, entre cursos y como Comunidad Escolar.

#### - Prueba de acceso a la Universidad

<b>Año</b>	<b>Alumnos Inscritos en la PSU</b>	<b>Alumnos que postulan a Universidades</b>	<b>Alumnos Seleccionados en Universidades Tradicionales</b>	<b>Alumnos Seleccionados en Universidades Adscritas al sistema de selección</b>
2017	30	19	8	9
2018	31	20	7	10
2019	34	24	11	10
2020	34	24	9	11
2021	38	25	9	11



2022	36	29	9	16
2023	37	25	7	14

### Resultados Prueba de Acceso a la Educación Superior 2023.

A partir del año 2022, la Prueba de acceso a la Educación Superior (PAES) modificó las escalas de puntajes, comenzando desde los 100 a los 1000 puntos. A continuación se presenta una tabla resumen con la distribución de alumnas y alumnos según los resultados obtenidos.

	Año	100-400	401-550	551-700	701-850	851-1000
NEM	2022	0	2	4	15	15
	2023	0	0	6	16	15
Ranking	2022	0	2	4	15	15
	2023	0	0	6	16	15
Compresión Lectora	2022	0	4	14	14	4
	2023	1	10	20	4	1
Competencias Matemáticas 1	2022	1	14	16	4	1
	2023	0	13	17	3	2
Competencias Matemáticas 2	2022	10	10	2	0	0
	2023	10	4	1	0	0
Historia y C. Sociales	2022	4	10	6	2	0
	2023	2	11	6	2	0
Biología	2022	1	16	7	0	0
	2023	3	11	0	0	0





Física	2022	0	2	1	0	0
	2023	0	0	0	0	0
Química	2022	0	0	2	0	0
	2023	0	0	0	0	0

### - HORAS DE ASIGNATURAS POR CICLOS.

A continuación, se presenta el plan de estudio de nuestros cursos para el año 2023.

#### **Curso sin Jornada Escolar Completa (JEC)**

En la Educación parvularia se trabajan ámbitos y núcleos del programa educativo.

<b>PRE- KÍNDER y KÍNDER</b>
Ámbito Comunicación Integral <ul style="list-style-type: none"><li>- Núcleo Lenguaje verbal. (Lenguaje)</li><li>- Núcleo Lenguaje artístico. (Arte y Música)</li></ul>
Ámbito Interacción y comprensión del entorno <ul style="list-style-type: none"><li>- Núcleo Explorador del entorno natural. (Ciencias)</li><li>- Núcleo Compresión del entorno sociocultural. (Historia)</li><li>- Núcleo Pensamiento Matemático (Matemática)</li></ul>
Ámbito Desarrollo personal y Social <ul style="list-style-type: none"><li>- Núcleo Identidad y autonomía. (Desarrollo personal)</li><li>- Núcleo convivencia y ciudadanía. (Religión)</li><li>- Núcleo Corporalidad y Movimiento (Educación Física)</li></ul>
Total de horas de los estudiantes de Pre-Kínder en el establecimiento: 22 hrs. cronológicas. Total de horas de los estudiantes de Kínder en el establecimiento: 25 hrs. cronológicas.

#### **ENSEÑANZA BÁSICA (1° A 2° BÁSICO)**

Lenguaje y Comunicación	8 horas
Matemática	6 horas



Ciencias Naturales	3 horas
Historia, Geografía y Cs Sociales	3 horas
Artes Visuales	2 horas
Tecnología (cada 15 días)	0.5 horas
Música	2 horas
Orientación (cada 15 días)	0.5 horas
Educación Física y Salud	2 horas
Religión	3 horas
<b>TOTAL</b>	<b>30 HORAS</b>

### Curso con Jornada Escolar Completa.

#### ENSEÑANZA BÁSICA (3° A 6° BÁSICO)

Lenguaje y Comunicación	7 horas
Matemática	7 horas
Inglés	3 horas
Ciencias Naturales	5 horas
Historia, Geografía y Cs. Sociales	5 horas
Artes Visuales	2 horas
Música	2 horas
Tecnología	2 horas
Educación Física y Salud	2 horas
Orientación	1 hora
Religión	2 horas
<b>TOTAL</b>	<b>38 HORAS</b>

#### ENSEÑANZA BÁSICA (7° A 8° BÁSICO)

Lenguaje y Literatura	7 horas
Matemática	7 horas
Inglés	4 horas
Ciencias Naturales	5 horas
Historia, Geografía y Cs. Sociales	4 horas
Artes Visuales	2 horas
Música	2 horas
Tecnología	2 horas
Educación Física y Salud	2 horas
Orientación	1 hora



CORPORACIÓN EDUCACIONAL COLEGIO PATRONA DE LOURDES DE  
PEÑAFLO

RUT:65.149.956 -9  
Resolución Exenta de Educación N° 4139 del 30 de Mayo de 2008  
R. B. D. : 26378 – 8

Cultura Religiosa y Crecimiento Integral	2 horas
<b>Total</b>	<b>38 horas</b>

### EDUCACIÓN MEDIA (1° Y 2° MEDIO)

Lenguaje y Literatura	8 horas	
Matemática	8 horas	
Inglés	4 horas	
CIENCIAS NATURALES	Biología	2 horas
	Química	2 horas
	Física	2 horas
Ciencias Laboratorio	1 hora	
Historia, Geografía y Cs. Sociales	4 horas	
Tecnología	2 horas	
Música	2 horas	
Artes Visuales	2 horas	
Educación física	2 horas	
Cultura Religiosa y Desarrollo del Discernimiento	2 horas	
Orientación	1 hora	
<b>TOTAL</b>	<b>42 HORAS</b>	

### EDUCACIÓN MEDIA (3° Y 4° MEDIO)

<b>Asignaturas Común</b>	
Lenguaje y Literatura	4 Horas
Inglés	4 Horas
Matemática	4 Horas
Educación Ciudadana	2 Horas



Ciencias para la Ciudadanía	2 Horas
Filosofía	3 Horas
Educación Física y Salud	2 Horas
Cultura Religiosa y Desarrollo del Discernimiento.	2 Horas
Consejo de Curso	1 Hora
<b>Formación Diferenciada Humanista- Científico:</b> Los estudiantes deben elegir 3 asignaturas de las que se presentan a continuación.	
Lectura y escritura especializada	6 Horas
Geografía, Territorio y desafíos socio ambientales	6 Horas
Química Diferenciada	6 Horas
Artes Visuales, audiovisuales y multivisuales	6 Horas
Interpretación Musical	6 Horas
Límites, Derivadas e Integrales	6 Horas
Biología Celular y Molecular	6 Horas
Geometría	6 Horas
Física	6 Horas
<b>TOTAL</b>	<b>42 HORAS</b>

### Talleres Extra programáticos 1° Semestre

Taller	Curso
Polideportivo Mixto	Kínder, 1° Básico y 2° Básico
Cocina Mixto	Kínder, 1° Básico y 2° Básico
Juguemos Aprendiendo Inglés	1° Básico y 2° Básico
Polideportivo Mixto	3° y 4° Básico
Ciencias Experimentos Mixto	3° y 4° Básico
Expresión artística como Técnica de Relajación física	3° y 4° Básico
Polideportivo Mixto	5° Básico y 6° Básico
Voleibol Inicial Mixto	7° Básico y 8° Básico
Folclor Mixto	De 5° Básico a 8° Básico



Polideportivo Mixto	De 5° Básico a 7° Básico
Voleibol Varones	Enseñanza Media
Voleibol Damas	Enseñanza Media
Entrenamiento funcional físico (Mixto)	Enseñanza Media



**Taller de Cocina**

**2° Semestre**

<b>Taller</b>	<b>Curso</b>
Polideportivo Mixto	Kínder, 1° Básico y 2° Básico
Ciencias Animales	Kínder, 1° Básico y 2° Básico
Juguemos Aprendiendo Inglés	1° Básico y 2° Básico
Polideportivo Mixto	3° y 4° Básico
Ciencias Experimentos Mixto	3° y 4° Básico
Voleibol Varones	De 5° Básico a 7° Básico
Folclor Mixto	De 5° Básico a 8° Básico
Polideportivo Mixto	De 5° Básico a 7° Básico
Voleibol Varones	8° Básico y Enseñanza Media
Voleibol Damas	8° Básico y Enseñanza Media



CORPORACIÓN EDUCACIONAL COLEGIO PATRONA DE LOURDES DE  
PEÑAFLORES

RUT:65.149.956 -9  
Resolución Exenta de Educación N° 4139 del 30 de Mayo de 2008  
R. B. D. : 26378 – 8



**Polideportivo.**



**Taller de Ciencias**





CORPORACIÓN EDUCACIONAL COLEGIO PATRONA DE LOURDES DE  
PEÑAFLOR

RUT:65.149.956 -9  
Resolución Exenta de Educación N° 4139 del 30 de Mayo de 2008  
R. B. D. : 26378 – 8

## Centro General de Padres.

Durante el año pasado el Centro General de padres, aportó al establecimiento tanto de forma material como en actividades organizadas para la comunidad.



Bancas para los patios 1 y 3.



Boulevard Patrona, este espacio que está entre los patios 2 y 3

## Festival de la Familia



## Taller de Primeros Auxilios para apoderados y alumnos.





CORPORACIÓN EDUCACIONAL COLEGIO PATRONA DE LOURDES DE  
PEÑAFLOR

RUT:65.149.956 -9  
Resolución Exenta de Educación N° 4139 del 30 de Mayo de 2008  
R. B. D. : 26378 – 8

## Fiesta a la Chilena







## Centro de Alumnos

El Centro de Alumnos se encuentra conformado por estudiantes de 7° básico a 4° Medio, el año 2023 estuvo presidido por el estudiante de 3° Medio de Alex Blanco y asesorado por la profesora Cinthya Rivera Solis.

Dentro de las actividades que realizaron el año pasado se presentan las siguientes:

1. Campeonatos internos de Voleibol, ajedrez, ping-pong y fútbol media.
2. Organizaron el aniversario n° 15
3. Caritativa: Trabajos voluntarios en el Hogar San Ricardo.



Centro de Alumnos 2023

1° Reunión del Consejo de Presidentes.



Premiación Campeonato de Voley





CORPORACIÓN EDUCACIONAL COLEGIO PATRONA DE LOURDES DE PEÑAFLORES

RUT:65.149.956 -9

Resolución Exenta de Educación N° 4139 del 30 de Mayo de 2008

R. B. D. : 26378 – 8



### Motivados por el Reciclaje



### Aniversario n°15





CORPORACIÓN EDUCACIONAL COLEGIO PATRONA DE LOURDES DE  
PEÑAFLO

RUT:65.149.956 -9

Resolución Exenta de Educación N° 4139 del 30 de Mayo de 2008  
R. B. D. : 26378 – 8



Caritativa en el Hogar San Ricardo

“Campana de la Leche”  
en beneficio al Hogar San Ricardo.

