

# **INFORME ANUAL SOBRE LA UTILIZACIÓN DE LOS RECURSOS Y LA GESTIÓN EDUCATIVA AÑO 2023.**

Dirección: Alicahue 7370, La Florida.  
RBD: 25722-2



## **INFORME ANUAL SOBRE LA UTILIZACIÓN DE LOS RECURSOS Y LA GESTIÓN EDUCATIVA AÑO 2023.**

Cumpliendo con la normativa vigente, específicamente en lo referente a las normas contempladas en la Ley de Jornada Escolar Completa, la Dirección del establecimiento da a conocer a la comunidad educativa, el INFORME DE GESTION DEL AÑO 2023, en los aspectos que a continuación se señalan:

### **1.- DE LOS RECURSOS**

Los recursos de los cuales dispone el Colegio provienen de dos fuentes fundamentales:

a) La subvención educacional que se paga a través del Ministerio de Educación según la asistencia promedio de los alumnos; estos recursos representan el 54,43%% del total de los ingresos del Colegio para el año 2023.

b) El aporte obligatorio mensual que hacen los padres por financiamiento compartido; estos recursos representan el 45,57%% del total de los ingresos del Colegio.

### **CUADRO 1: EVOLUCIÓN DISTRIBUCIÓN INGRESOS.**

	<b>Subv. Educ</b>	<b>Finan. Comp</b>
<b>2018</b>	50,93%	49,07%
<b>2019</b>	49,70%	50,30%
<b>2020</b>	53,68%	46,32%
<b>2021</b>	52,29%	47,71%
<b>2022</b>	50,70%	49,30%
<b>2023</b>	54,43%	45,57%



**CUADRO 2: SUBVENCIÓN ESCOLAR:**

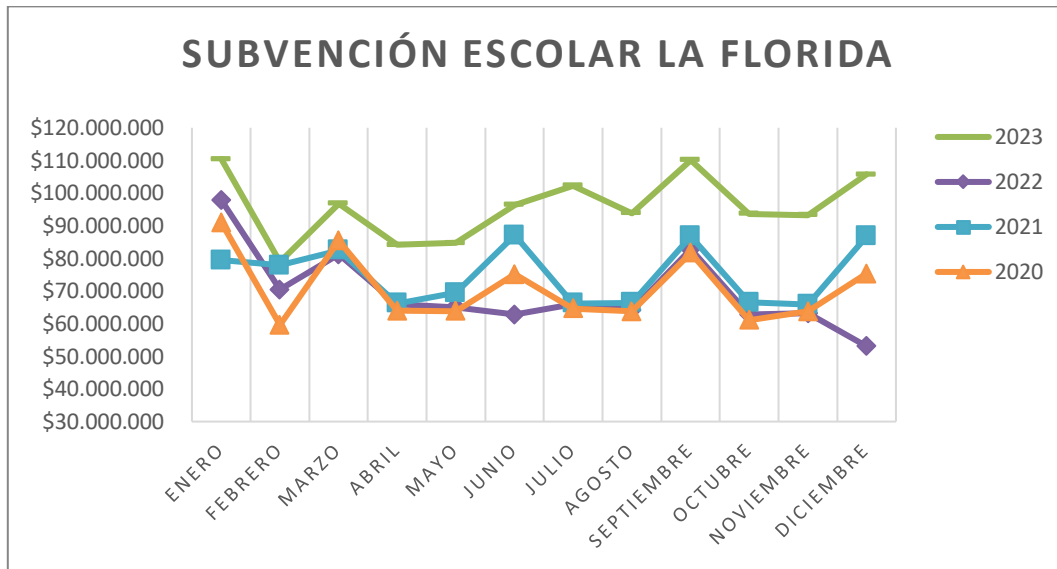

**CUADRO 3: PAGO DE MENSUALIDADES**

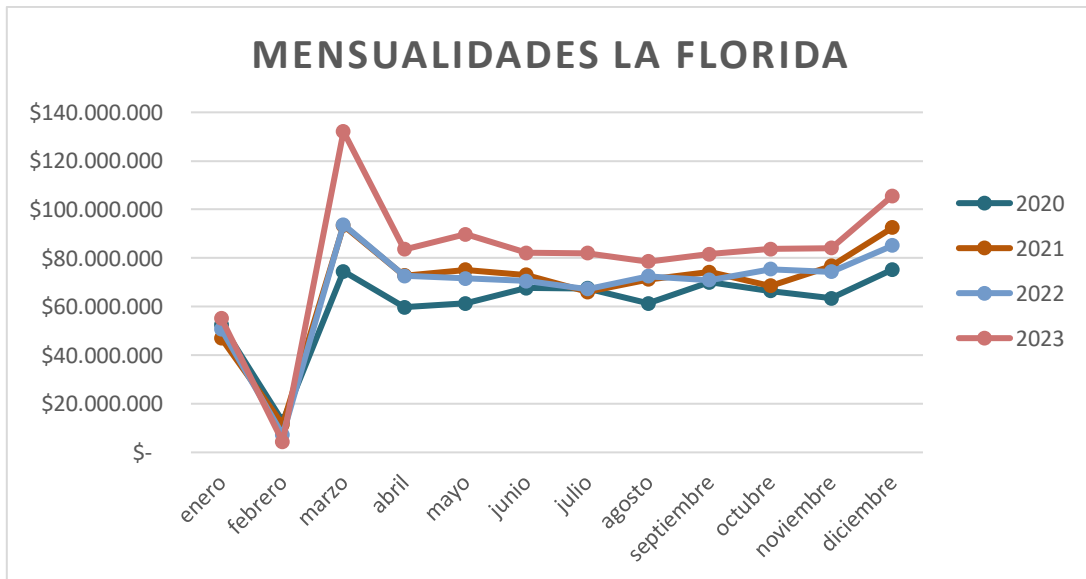



**CUADRO 4: COMPARATIVO DE INGRESOS POR AÑO, DESGLOSADO POR SUBVENCIÓN, APODERADOS Y TOTAL.**

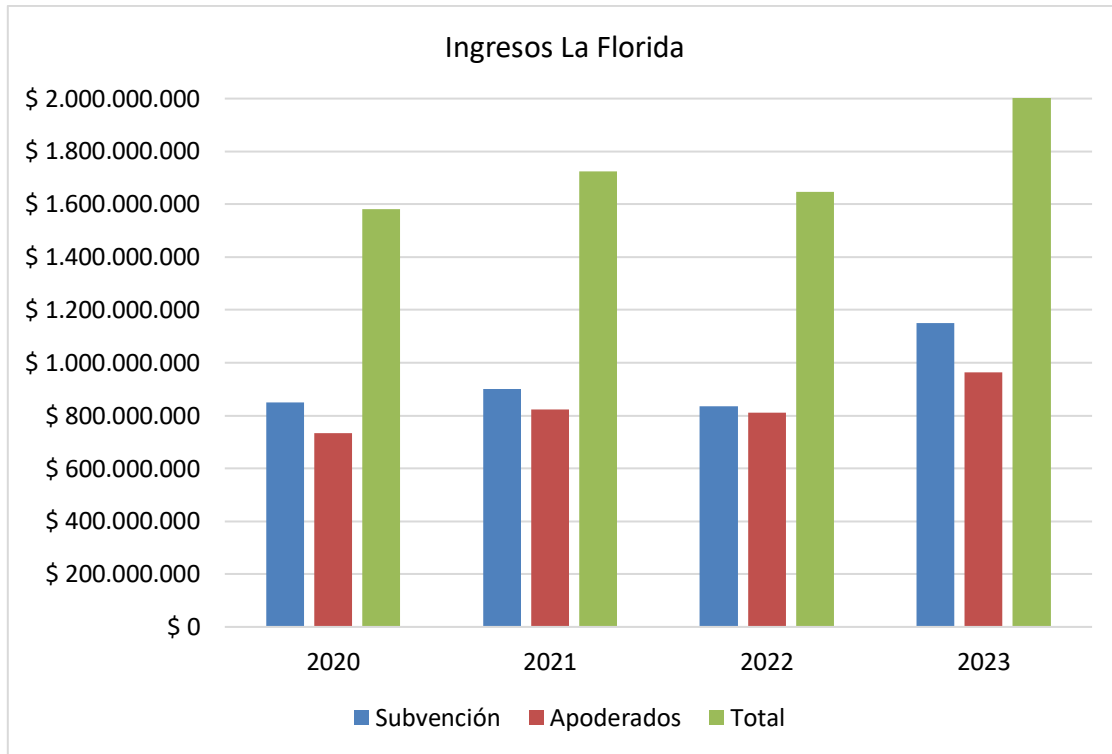



**Subvención de Mantenimiento:**

Para el año escolar 2023 el Colegio recibió un monto de \$9.833.845.- por concepto de *Subvención de Mantenimiento*, los que se destinaron íntegramente a mantenimiento y representó un 19,32% del total gastado en mantención anualmente el 2023.

**CUADRO 5: COMPARATIVO DE INGRESOS POR "SUBVENCIÓN DE MANTENIMIENTO".**

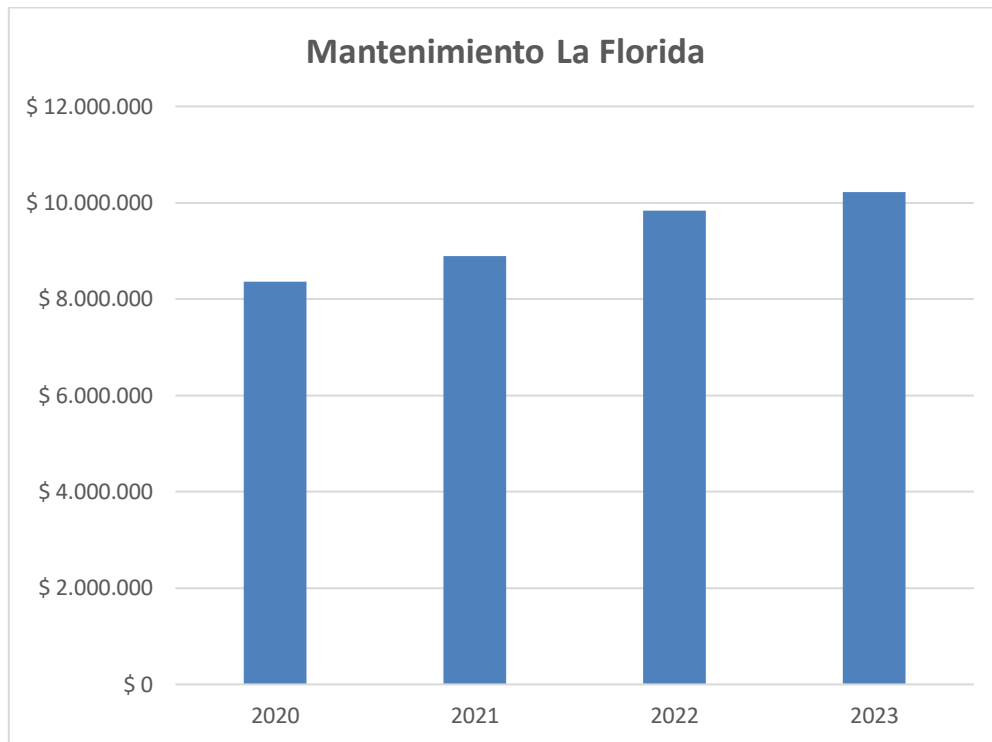



**CUADRO 6: MATRÍCULA COMPARATIVA**

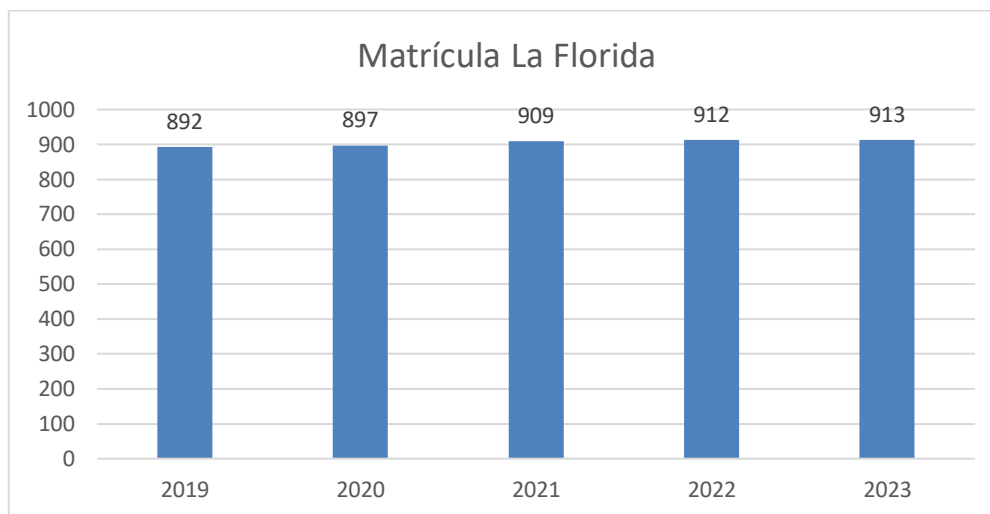

**CUADRO 7: COMPOSICIÓN DE LOS CURSOS:**

Curso	Cantidad	Curso	Cantidad	Curso	Cantidad	Curso	Cantidad
PK <sup>o</sup> A	19	1 <sup>o</sup> A	35	5 <sup>o</sup> A	35	1 <sup>o</sup> MA	31
PK <sup>o</sup> B	27	1 <sup>o</sup> B	33	5 <sup>o</sup> B	36	1 <sup>o</sup> MB	34
K <sup>o</sup> A	29	2 <sup>o</sup> A	33	6 <sup>o</sup> A	34	2 <sup>o</sup> MA	32
K <sup>o</sup> B	33	2 <sup>o</sup> B	33	6 <sup>o</sup> B	35	2 <sup>o</sup> MB	34
		3 <sup>o</sup> A	36	7 <sup>o</sup> A	36	3 <sup>o</sup> MA	31
		3 <sup>o</sup> B	33	7 <sup>o</sup> B	35	3 <sup>o</sup> MB	34
		4 <sup>o</sup> A	35	8 <sup>o</sup> A	34	4 <sup>o</sup> MA	30
		4 <sup>o</sup> B	33	8 <sup>o</sup> B	34	4 <sup>o</sup> MB	29
<b>Subtotal</b>	<b>108</b>	<b>Subtotal</b>	<b>271</b>	<b>Subtotal</b>	<b>279</b>	<b>Subtotal</b>	<b>255</b>
<b>913 alumnos</b>							



**Sobre Las Becas:**

Del total de la matrícula (913 alumnos) a un 19,72% (180 alumnos) se le asignó becas por algún porcentaje, y a un 6,46% (59 alumnos) tiene un 100% exención de pagos, dando un total de 239 alumnos becados.

**CUADRO 8: BECAS OTORGADAS:**

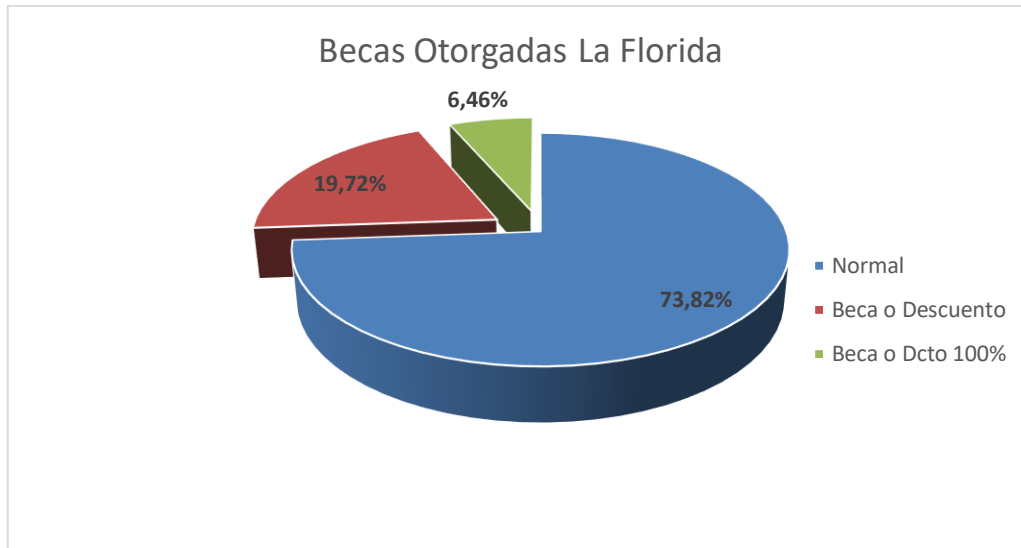

En Total las becas otorgadas corresponden a \$162.403.230.-



## **2.- DE LA UTILIZACIÓN DE LOS RECURSOS:**

El ítem más significativo en el uso de los recursos corresponde a remuneraciones que representa un 72,5% del total de egresos.

La distribución de los gastos más importantes en función del total de gastos es el siguiente:

### **CUADRO 9: % GASTOS DEL TOTAL DE GASTOS:**

<b>GASTOS</b>	<b>%</b>
GASTOS REMUNERACIONALES	74,1%
GARANTÍA FONDO INFRAESTRUCTURA ESCOLAR	12,4%
APORTES PREVISIONALES	2,6%
ALIMENTACIÓN	1,4%
CONSTRUCCIÓN DE INFRAESTRUCTURA	1,3%
MATERIALES Y ÚTILES DE ASEO	1,1%
GASTOS MUNICIPALES E IMPUESTOS	1,0%
MANTENCIÓN Y REPARACIÓN DE INFRAESTRUCTURA	1,0%
REPRODUCCIÓN DE DOCUMENTOS	0,9%
OTROS GASTOS DE OPERACIÓN	0,8%
GASTOS SERVICIOS BÁSICOS	0,7%
INDEMNIZACIONES Y/O FERIADO PROPORCIONAL	0,6%
ADQUISICIÓN DE MOBILIARIO	0,3%
INSUMOS COMPUTACIONALES	0,2%
AGUA	0,2%
ARRIENDO DE LOCAL ESCOLAR	0,2%
TALLERES EXTRAPROGRAMÁTICOS	0,2%
FORTALECIMIENTO DE LOS OBJETIVOS DE MEJORAMIENTO DE LA CALIDAD EDUCATIVA	0,1%
MANTENCIÓN Y REPARACIÓN DE BIENES MUEBLES	0,1%





**CUADRO 10: DISTRIBUCIÓN DEL GASTO:**

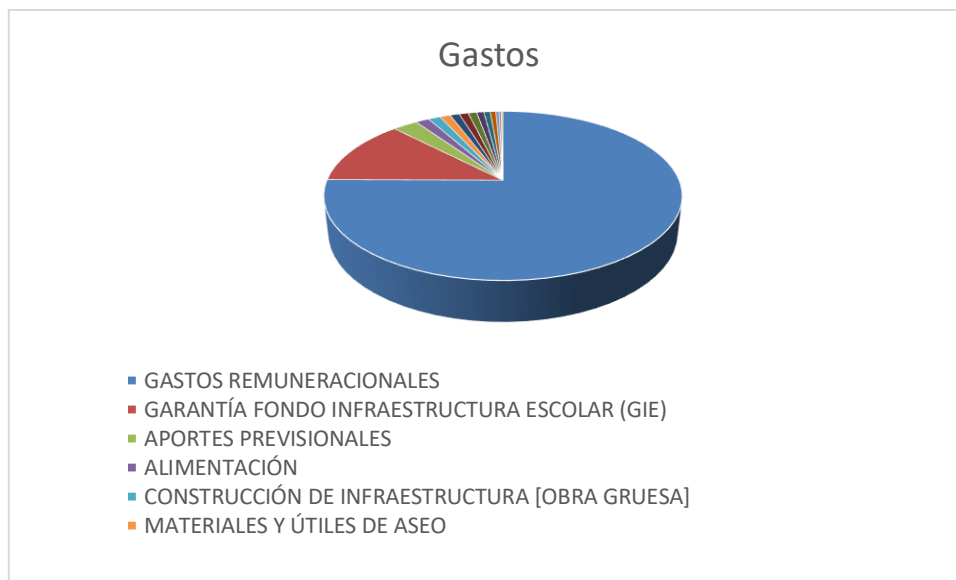



**CUADRO 14: REMUNERACIONES, FINIQUITOS Y HONORARIOS**

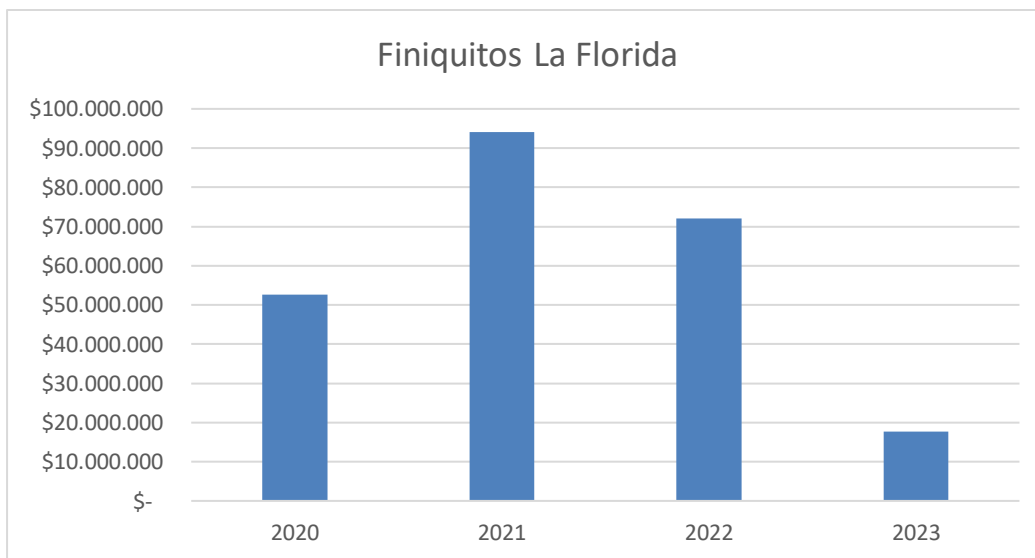
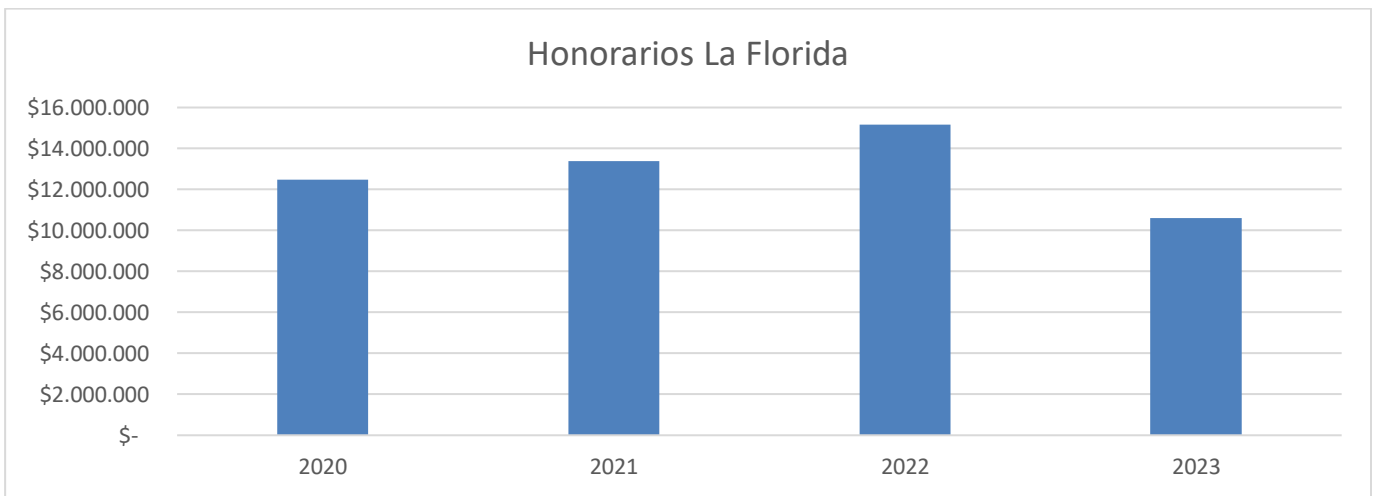
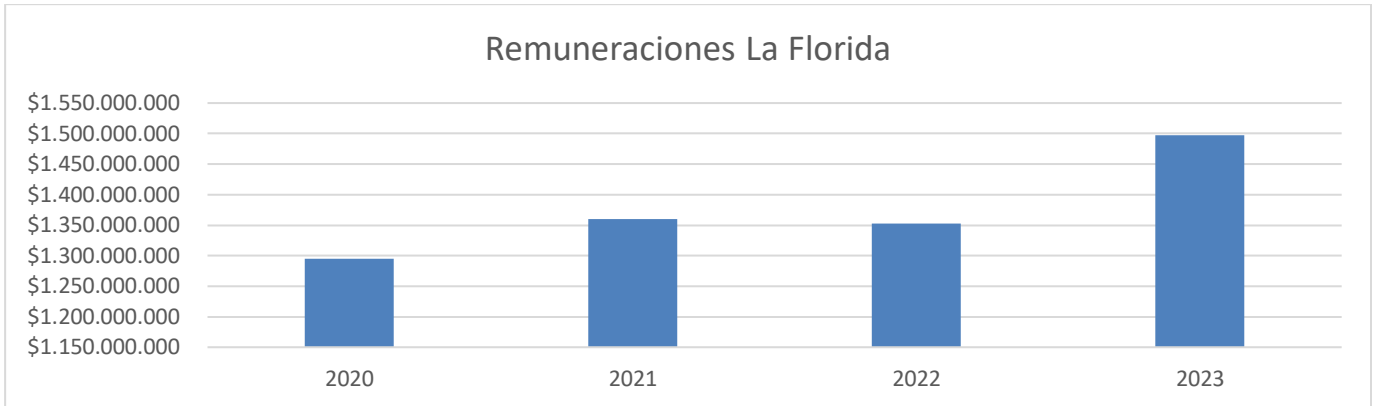

## GESTIÓN EDUCATIVA 2023

### INTRODUCCIÓN

En nuestro constante empeño en la mejora educativa post pandemia, hemos realizado un arduo trabajo enfocado en los siguientes aspectos, que se vieron menoscabados en nuestros estudiantes por esta situación, como lo indica el informe CEP (Centro de Estudios Públicos):

*La pandemia del Covid-19, con el consiguiente cierre de escuelas, ha tenido un impacto sin precedentes en los sistemas escolares en todo el mundo. A las pérdidas de aprendizajes y debilitamiento del vínculo entre estudiantes y colegios, deben agregarse los efectos en el bienestar físico y emocional de los alumnos.*

*. A nivel global, para el periodo 2020-2021 se estiman pérdidas, en promedio, entre un 50% y 80% de un año académico, con altas variaciones a nivel de país y aumento de las desigualdades educativas.*

Al contar el Colegio con coordinadores por áreas y ciclos, además de una psicóloga educativa, hemos podido dar una atención oportuna a estudiantes con problemas emocionales y pedagógicos con el compromiso de las familias.

### I. ORGANIGRAMA INSTITUCIONAL

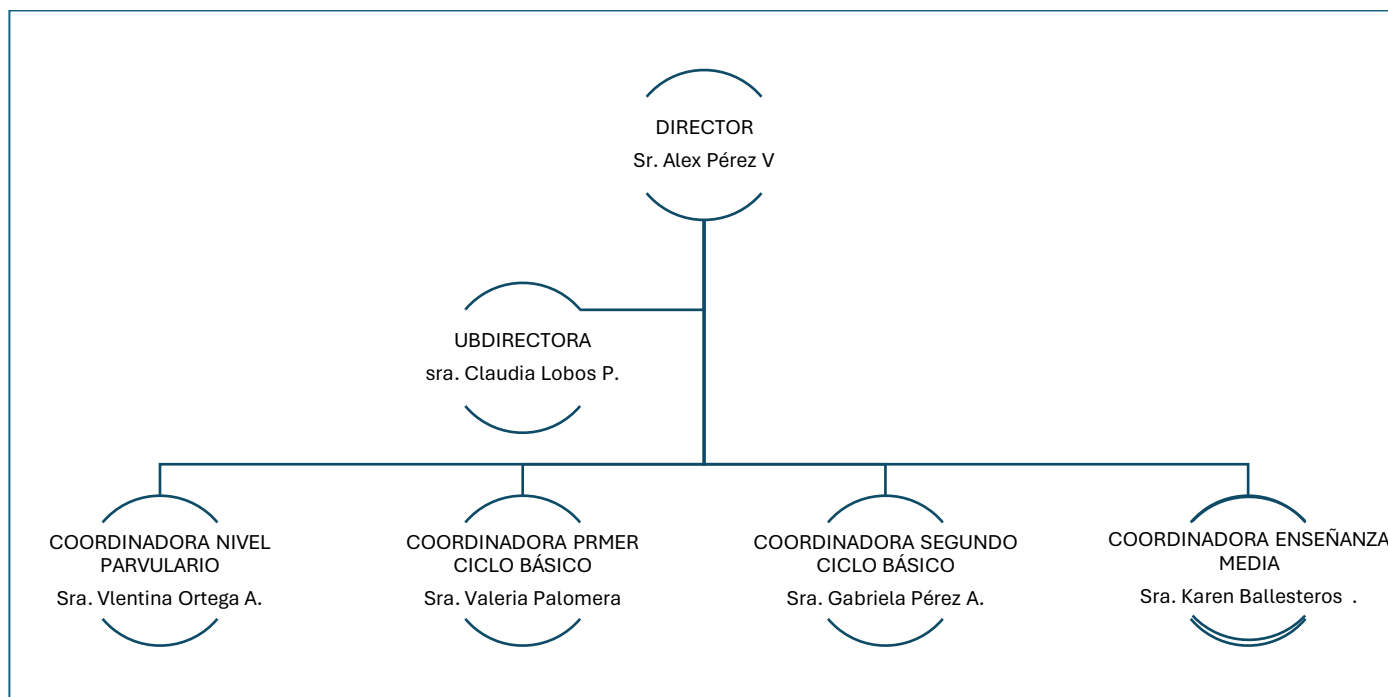

### II. RESPECTO DE LA PRIORIZACIÓN CURRICULAR (MINEDUC)

El año 2020, en período de pandemia, se establece un nuevo orden y adecuación de los objetivos de aprendizaje del currículo establecido con anterioridad. Esta medida prioriza solo tres objetivos de aprendizaje (OA) por asignatura y nivel en la formación general.

*“Se espera que esta herramienta de apoyo permita a las escuelas, durante estos dos años, con trabajo riguroso y comprometido, disminuir la brecha de los aprendizajes y así permitir la equidad de oportunidades para todos los niños, niñas y estudiantes del país” (Fuente PRIORIZACIÓN CURRICULAR COVID-19 Unidad de Currículum y Evaluación - Mayo 2020)*

Frente a esta priorización nos centramos en establecer diagnósticos y adecuaciones, comenzando con una semipresencialidad del estudiantado el 2º semestre de 2022 con todas las medidas de seguridad para la comunidad educativa y un retorno total en 2023. Realizando reuniones semanales por Áreas de aprendizaje para establecer medidas de recuperación de contenidos y materias pendientes por la priorización.

### III. CON RELACIÓN A LA ASISTENCIA A CLASES

2023 fue un año de readaptación a la nueva realidad post pandemia, que debimos afrontar con planteamiento claros respecto de la presencialidad a las clases enfatizando todo el beneficio que esto implica.

Inspectoría realizó una ardua labor para identificar las causas de las ausencias de algunos alumnos, que ponían en riesgo sus aprendizajes y promoción escolar. Esto se realizó a través de entrevistas presenciales con los apoderados de estos alumnos, quienes se comprometieron a hacer el esfuerzo de asegurar la asistencia a clases de sus hijos.

### IV. CENTRO GENERAL DE PADRES Y APODERADOS

El significativo apoyo del Centro de Padres Patrona hizo posible establecer caminos de recuperación de aquellos aspectos perjudicados por la pandemia, estableciendo reuniones y comisiones que aportarían con el bienestar de los estudiantes y familias del Colegio.

El Consejo escolar y la comisión de convivencia escolar, junto con el apoyo al retorno de nuestras actividades que quedaron en pausa por e COVID 19 tales como:

- Fiesta a la chilena
- Actividades del Centro de Alumnos:
  - Festival de la voz
  - Café concert
- Compra de taca taca (2)
- Mantención de mesas de ping pong

### V. RESULTADOS ACADÉMICOS 2023

#### 1. PRIMER CICLO BÁSICO - SITUACIÓN FINAL 2023

CÓDIGO	CURSO	CICLO	PROM	%APRO	1.0 - 3.9	4.0 - 4.9	5.0 - 5.9	6.0 - 7.0
Básica 1er Ciclo		Asignaturas : 8						
<b>1EBA</b>	Primer Año Básico A	1er Ciclo	6.820	100	00.0% 0	00.0% 0	01.9% 6	98.1% 309
<b>1EBB</b>	Primer Año Básico B	1er Ciclo	6.887	100	00.0% 0	00.0% 0	01.7% 5	98.3% 292
<b>2EBA</b>	Segundo Año Básico A	1er Ciclo	6.463	98.7	01.3% 4	02.7% 8	11.1% 33	84.8% 252
<b>2EBB</b>	Segundo Año Básico B	1er Ciclo	6.728	100	00.0% 0	00.3% 1	05.1% 15	94.6% 281
<b>3EBA</b>	Tercer Año Básico A	1er Ciclo	6.567	99.1	00.9% 3	01.9% 6	10.2% 33	87.0% 282
<b>3EBB</b>	Tercer Año Básico B	1er Ciclo	6.659	100	00.0% 0	00.3% 1	08.8% 26	90.9% 270
<b>4EBA</b>	Cuarto Año Básico A	1er Ciclo	6.480	100	00.0% 0	01.3% 4	15.9% 50	82.9% 261
<b>4EBB</b>	Cuarto Año Básico B	1er Ciclo	6.610	100	00.0% 0	00.3% 1	08.8% 26	90.9% 270

De un total de 271 estudiantes 269 son promovidos y 2 alumnos repiten curso

Promovidos : 99,3%

Reprobados: 0,7%

## 2. SEGUNDO CICLOBÁSICO - SITUACIÓN FINAL 2023

CÓDIGO	CURSO	CICLO	PROM	%APRO	1.0 - 3.9	4.0 - 4.9	5.0 - 5.9	6.0 - 7.0
Básica 2do Cido		Asignaturas : 8						
<b>5EBA</b>	Quinto Año Básico A	2do Cido	6.269	99.4	00.6% 2	04.0% 13	22.5% 73	72.8% 236
<b>5EBB</b>	Quinto Año Básico B	2do Cido	6.415	100	00.0% 0	02.2% 7	14.8% 48	83.0% 269
<b>6EBA</b>	Sexto Año Básico A	2do Cido	6.045	98.4	01.6% 5	09.6% 30	28.3% 89	60.5% 190
<b>6EBB</b>	Sexto Año Básico B	2do Cido	6.082	98.4	01.6% 5	06.3% 20	30.5% 96	61.6% 194
<b>7EBA</b>	Séptimo Año Básico A	2do Cido	5.916	97.2	02.8% 10	14.7% 53	24.4% 88	58.1% 209
<b>7EBB</b>	Séptimo Año Básico B	2do Cido	5.996	96.6	03.4% 12	09.4% 33	25.1% 88	62.0% 217
<b>8EBA</b>	Octavo Año Básico A	2do Cido	6.337	99.4	00.6% 2	05.9% 20	16.2% 55	77.4% 263
<b>8EBB</b>	Octavo Año Básico B	2do Cido	6.062	99.1	00.9% 3	10.0% 34	25.3% 86	63.8% 217

De un total de 282 estudiantes 279 son promovidos y 3 alumnos repiten curso.

Promovidos: 99 %

Reprobados: 1 %

## 3. ENSEÑANZA MEDIA – SITUACIÓN FINAL 2023

Enseñanza Media		Asignaturas : 9						
<b>PPP</b>	Curso Prueba	Media	6.000	100	00.0% 0	00.0% 0	00.0% 0	100.0% 1
<b>1EMA</b>	Primer Año Medio A	Media	5.970	98.3	01.7% 8	08.0% 37	31.5% 145	58.7% 270
<b>1EMB</b>	Primer Año Medio B	Media	5.959	98.9	01.1% 5	11.1% 53	29.4% 140	58.4% 278
<b>2EMA</b>	Segundo Año Medio A	Media	6.039	97.2	02.8% 13	07.1% 33	26.0% 120	64.1% 296
<b>2EMB</b>	Segundo Año Medio B	Media	6.035	97.8	02.2% 11	09.0% 44	22.2% 109	66.5% 326
<b>3EMA</b>	Tercer Año Medio A	Media	6.398	98.7	01.3% 5	02.2% 8	14.8% 55	81.7% 304
<b>3EMB</b>	Tercer Año Medio B	Media	6.501	100	00.0% 0	02.7% 11	12.0% 49	85.3% 348
<b>4EMA</b>	Cuarto Año Medio A	Media	6.364	99.2	00.8% 3	03.9% 14	16.4% 59	78.9% 284
<b>4EMB</b>	Cuarto Año Medio B	Media	6.410	98.6	01.4% 5	03.7% 13	14.4% 50	80.5% 280

De un total de 282 estudiantes, el 100% es promovido de curso y/o egresado.

## V. RESULTADOS SIMCE 2023 4° BÁSICO

PRUEBAS	PUNTAJE COLEGIO PATRONA	PROMEDIO NACIONAL
LENGUAJE Y COMUNICACIÓN: LECTURA	<b>291</b>	<b>272</b>
MATEMÁTICA	<b>276</b>	<b>259</b>

PRUEBAS 2° MEDIO	PUNTAJE COLEGIO PATRONA	PROMEDIO NACIONAL
LENGUA Y LITERATURA: LECTURA	<b>265</b>	<b>248</b>
MATEMÁTICA	<b>316</b>	<b>257</b>

## VI. ACTIVIDADES CURRICULARES Y EXTRACURRICULARES

### AÑO LECTIVO 2023

Habiendo podido reanudar las actividades pedagógicas curriculares y extracurriculares, podemos decir que éstas han tenido un resultado real y positivo brindando a los estudiantes diversas formas de aprendizajes que se vieron reflejados en los resultados académicos de cada curso. Podemos clasificar estas actividades dentro de los criterios de nuestro PEI

- Inauguración biblioteca de aula
- Presentaciones literarias
- Celebración en todos los niveles “el día del libro”
- Teatro
- Concurso de cueca
- Fiesta a la Chilena
- Gala Rama de Folclor
- Corrida familiar
- Salida a la montaña por el día.
- Campeonatos deportivos provinciales (Hándbol)
- Encuentros de personas interesantes y apasionados por la ciencia y el conocimiento con estudiantes de distintos niveles
- Feria científica
- Formación religiosa, Club Buscadores del Grial. 5° y 6° \_ 7° y 8° Encuentros y celebraciones acordes al calendario litúrgico.
- Experiencias de laboratorio
- Salidas pedagógicas de carácter científico
- Actos cívicos relacionados a efemérides
- Celebraciones, día del alumno, día del profesor, día de la mujer, etc.
- Apadrinamiento de 4° medio a alumnos de nivel parvulario.
- Días de: matemática, artes y tecnología, música, ed. física y deporte, ciencias, historia.



## MUESTRA FOTOGRÁFICA DE ACTIVIDADES 2023



**INICIO DE CLASES VIERNES 3 DE MARZO**  
**Horario: 8:15 a 13:15 hrs.**

Recordamos asistir con mochila, cuaderno, estuche completo y dos colaciones.

**¡Bienvenidos al año escolar 2023!**

Colegio Patrona Señora de Lourdes

- 1) Se da inicio al año escolar con un acto de bienvenida presentando a los profesores jefes y sus respectivos cursos, jefes de departamento y ciclos y profesores de asignatura.



- 2) Iniciado el año escolar, los alumnos de 3° y 4° medio confirmaron su elección de **ramos electivos** presentado por sus respectivos docentes, quienes explican el objetivo del electivo, su forma de trabajo y de evaluación.

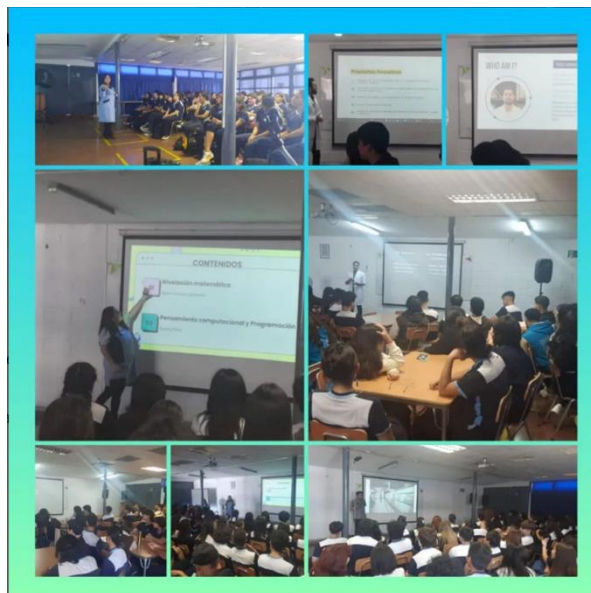

- 3) Habiendo comenzado los diferentes talleres y ramas ofrecidos al estudiantado de todos los niveles, se destaca a la rama de hándbol quienes con gran entusiasmo logran el **Primer lugar del campeonato Provincial Cordillera**



- 4) En el **día internacional de la mujer**, además de dar un saludo a las mujeres de nuestra comunidad educativa, celebramos a nuestras profesoras y asistentes de la educación.



- 5) Como plan de prevención de riesgos en casos de sismos de diversa magnitud, se comienza con los ensayos de **operación DEYSE**. Previo al ensayo los encargados, pasan curso por curso entregando las indicaciones correspondientes, especialmente en los cursos de primer ciclo básico y nivel parvulario.



- 6) El **Centro de Alumnos** Patrona junto a su profesor guía, organiza la **Fiesta de la Acogida** para los estudiantes y profesores nuevo



- 7) Encuentro de alumnos y directivas de padres de 7° y 8° sobre el Bullyng. Charla dictada por la PDI





- 8) Bienvenida a los padres y apoderados que se integran a nuestra comunidad educativa, organizada por Centro de Padres y Dirección. Se presenta grupo de folclor de padres y academia de música medieval del Colegio.



- 9) Recreos tranquilos en el salón con juegos didácticos. Para favorecer el bienestar de los alumnos más pequeños del colegio, especialmente a aquellos que tienen NEE, se implementó una sala de juegos didácticos en el Multisalón.



- 10) Como parte del Plan Lector Patrona, el Primer Ciclo Básico inaugura su Biblioteca de aula. Padres y apoderadas dedican un tiempo para forrar y enumerar los libros de cada curso.





11) Desde PK a 6° básico, los estudiantes participan de un sencillo Vía Crucis preparado por sus profesores, con la finalidad de profundizar en el acontecimiento cristiano más importante la historia de la humanidad, la Pasión, Muerte y Resurrección de nuestro Señor Jesucristo.

De 7° a los cursos de media se ofrece un momento de reflexión con un invitado especial.



12) Día de la actividad física. Motivados por sus profesores y coordinadores de ciclo, los alumnos/as de enseñanza media planificaron y llevaron a cabo distintas actividades motrices con los niveles más pequeños.



13) Salida a la montaña. En esta ocasión 4°s medios realizan esta actividad por el día, como jornada de trabajo de orientación y Ed. Física.

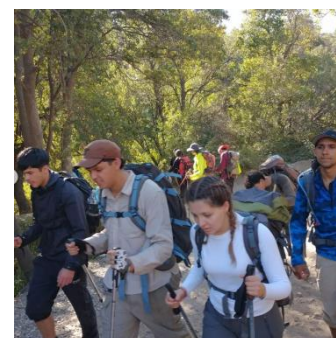

14) El Departamento de Lenguaje invita al alumnado a participar en el concurso “Patrona escribe un cuento”. Los premiados tuvieron la posibilidad de encontrarse con el escritor Martín Sepúlveda.





15) **Presentaciones literarias** primer ciclo básico. Una de las lecturas del Plan Lector Patrona, están las lecturas complementarias, las que una vez terminadas los niños realizan actividades relacionadas al libro leído en cada asignatura. Estas actividades tales como narraciones, dramatizaciones, problemas matemáticos, dibujos, juegos y algunos otros referidos a historia y ciencias, son presentadas a otro curso. De esta forma el contenido, la comprensión del libro llega a todos los alumnos.



### 16) Ciencias en el Parque La Araucana



### 17) Celebración del día del Carabinero



18) En función del libro de Guillermo Blanco, **Gracia y el forastero**, los **estudiantes de 2° medio** realizaron un juicio, cargado de debates tanto por parte de la defensoría como de los acusantes del caso.



19) Los estudiantes de 5° y 6° Básicos, realizaron intervenciones, caracterizados de personajes de “Beedle, el bardo” y el libro “Emilia y la dama negra”. Estas intervenciones dramáticas estuvieron lideradas por la profesora María Ester Gómez.



20) Electivo de literatura teatro de sombras en el día del libro, presentando escenas de la obra de Dante A. “La divina comedia”



ELECTIVO DE LITERATURA  
TEATRO DE SOMBRAS  
DÍA DEL LIBRO



21) Feria del trabajo organizada por apoderados del primer ciclo básico, en el marco de la celebración del 1° de mayo, día del trabajador.





22) Encuentro con personas apasionadas: Científico Marcelo Cortez.



23) Cambio de mando Centro de alumnos Patrona en un almuerzo de camaradería donde se encuentran ambos equipos del Cep (2022 - 2023) se comparten experiencias y se despide a la directiva saliente. Junto a ellos su profesor guía Byron Verdejo y la subdirectora Claudia Lobos.



24) Encuentro 4° Medio y kínder

Los 4° Medios realizaron un bello encuentro con kínder, esto dentro del apadrinamiento que cada 4° Medio hace de un curso pequeño.





25) Expo Mar, actividad planificada por el nivel Parvulario y el 1° ciclo del colegio, con la colaboración de padres y apoderados.



26) El centro de alumnos Patrona, organiza el festival de la voz, que tiene como una de sus finalidades, reunir fondos para la acción caritativa que lleva a cabo todos los años.

27) El Departamento de Matemática junto a su coordinadora académica organiza la olimpiada de matemática 2023, convocando a los estudiantes de 5° a 8° básico .



28) Séptimos básicos realizan la actividad , organizada en el ámbito de jefatura, Tour por Santiago, descubriendo y redescubriendo la historia y significado de hermosas construcciones.





- 29) En clases de Lengua y Literatura, con los 2<sup>os</sup> M, realizaron una experiencia de observación e investigación sobre las cucarachas, para comprender mejor la simbología del libro de lectura complementaria **“La metamorfosis”** de F. Kafka



- 30) La Academia de Música Medieval, dirigida por el Prof. Mario Montano fue invitada a tocar en La Universidad de La Serena, en el marco de la celebración del día de la educación musical.



31) Los niños y niñas de los 1° básicos, en conjunto con sus profesoras y padres, montaron una muestra sobre LOS SENTIDOS.



32) Salida pedagógica Buin Zoo de los 2° básicos. Asignatura: Ciencias Naturales.



33) Encuentro con personas interesantes y apasionadas. Los cursos más grandes de la Enseñanza Media pudieron compartir la experiencia del Doctor Joe Anderson, astrónomo, quien es parte del proyecto "The Extremely Large Telescope" (ELT), el telescopio óptico más grande del mundo que se está construyendo en el norte de nuestro país.





34) El 5° básico B organizó un campeonato de fútbol en los recreos entre quintos y sextos básicos guiados por sus profesores jefes y de Ed. Física .



los

35) El 3°MA realizó su jornada de reflexión guiada por su profesor jefe Eduardo Serrano. Esta jornada se llevó a cabo en la casa de Retiro del Verbo Divino en La Florida.



36) MUESTRA DE ARTES Y TECNOLOGÍA I SEMESTRE

“No existe la belleza separada de la verdad.” Es el amor a la verdad, al significado de toda la realidad lo que provoca en nosotros una educación a “lo grande”.



37) El martes 27 de junio los estudiantes de 2° a 6° Básico participaron durante la jornada de clases de un concierto pedagógico facilitado por la fundación Ibáñez Atkinson a través de su programa Música Educa. El concierto presentará obras de Mozart, Bach y canciones tradicionales alemanas con instrumentos de cuerda, voz y flautas antiguas.



38) Nivel prebásico y primer ciclo y el tradicional **Cuenta cuentos**. Ciclo intermedio con juegos y convivencia.



Ciclo de media con la participación de los jóvenes en un café literario.



**TÉRMINO I SEMSTRE 2023**



39) Iniciamos los talleres, academias y ramas del segundo semestre, estas actividades de libre elección son parte fundamental de la formación de todos nuestros alumnos y alumnas, : balonmano, gimnasia rítmica, folclore, polideportivo, entre otros.



40) Visita de exalumnos a primeros medios con el objetivo de explicarles desde su propia experiencia la importancia de hábitos y métodos de estudio y su implicancia en el aprendizaje y crecimiento intelectual y humano.



41) Un ameno encuentro con los deportistas destacados de nuestro colegio, con el objetivo de reconocer tanto su constancia deportiva como también su compromiso escolar, junto a la coordinadora del depto. de Ed. Física, Natalia Muñoz y la subdirectora Claudia Lobos.



42) Agradecemos al Centro de Padres Patrona por la adquisición de dos nuevos juegos de taca - taca



43) Club de los buscadores del grial los buscadores de 5° y 6° básico realizaron su jornada de reflexión con el objetivo de valorar el trabajo: "como el pan de cada día". Molieron trigo y obtuvieron una harina que luego pesaron.



44) El Club de los buscadores del Grial de 7° y 8° realizaron una visita a la virgen del cerro san Cristóbal junto a sus docentes Byron Verdejo y Cristina Pasten.



45) Profesora Alejandra Riquelme sostuvo una reunión con el centro de padres con el objetivo de iniciar un trabajo en conjunto padres - escuela que aborde los principales lineamientos de la convivencia en la comunidad escolar.



46) Consejo Escolar se reunió con el objetivo de organizar las actividades comunes que se realizarán durante el segundo semestre.

47) Día de la Matemática



Alumnos de 5° básico a 4° Medio presentaron a sus compañeros y profesores los aprendizajes adquiridos en sus respectivos niveles, realizando demostraciones, construcciones, competencias, etc.



Electivo de Programación guiado por la Prof. Francia Llantén presentaron la finalización de sus proyectos en Scratch. Estos proyectos pudieron ser compartidos con los cursos que visitaron la sala de computación.

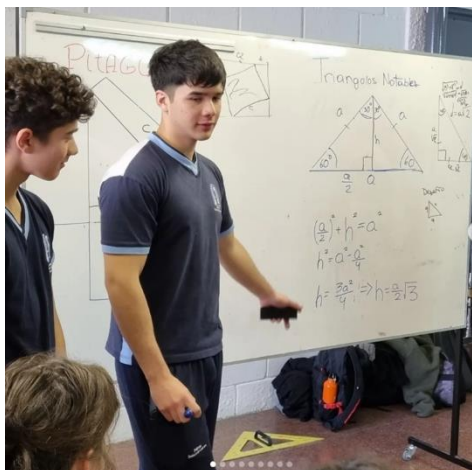

48) REUNIONES DE APODERADO favoreciendo el trabajo en conjunto entre familia – escuela, se abordaron los temas: - plan lector, métodos de estudio y convivencia escolar.



49) Alumnos de 2° básico en el laboratorio de ciencias realizando observación de moluscos y crustáceos.





50) 7° básico realizando el taller de geología sobre el tema "formación de rocas".

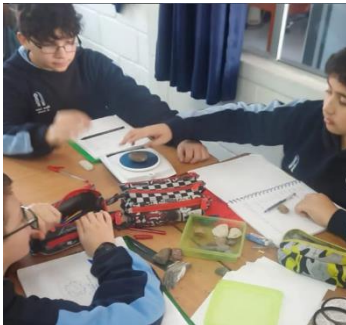

51) Encuentro con personas interesantes y apasionadas por el conocimiento. estudiantes de 3° y 4° medio recibieron la visita del profesor Dr. Rodrigo Fábrega: VISITING SCHOLAR MIT MEDIA LAB CAMBRIDGE, MASSACHUSETTS, Estados Unidos.



52) Terceros básicos realizaron la muestra de los antiguos romanos, exponiendo el trabajo realizado en clases referido a esta unidad.



53) Cuartos básicos realizaron la muestra de cierre de unidad: "Los mayas", así pudieron exponer a otros cursos todo lo aprendido y preparado en clases.





54) Alumnos de 4° Medio realizaron ensayos PAES, con la colaboración de la universidad Andrés Bello.

La Universidad hace entrega de resultados bastante satisfactorios con un análisis que ha sido aprovechado por los docentes en cuanto a remediales.



55) Ambos 6° básicos visitaron **La Gruta de Lourdes** como parte de formación religiosa de los niños y niñas que, además participan del Club los Buscadores del Grial.



56) En clases de Tecnología los alumnos de 6° básico construyeron lanchas con propulsión elástica y las pusieron a prueba en una sencilla competencia.



57) Salida pedagógica de Primeros básicos a la Granja Educativa de Lonquén





58) Con el anuncio de la primavera nuestro colegio comienza a educar en la tradición histórica de nuestro país dándole un sentido de pertenencia a un lugar que ha sido elegido por Otro para cada uno de nosotros. Comenzamos con el concurso de nuestro baile, la Cueca, que ha formado parte de la enseñanza en la asignatura de Ed. Física.



59) Misa por la paz en el mundo - por nuestro país y por nuestra comunidad educativa.



60) En la Feria Científica 2023, los estudiantes presentaron experiencias aprendidas en las asignaturas de Química, Física y Biología y Ciencias Naturales, dictadas por sus respectivos profesores.





61) Acto cívico “Encuentro de dos mundos”



62) “Volver a las cosas” como forma de potenciar en los niños y niñas su apego natural al descubrimiento, se realizó esta experiencia que los lleva a "volver a las cosas" a través de una experiencia concreta ocupando algunos pasos del método científico: observación, generación de hipótesis, clasificación y medición y verificación.



63) Cursos del segundo ciclo básico realizarán salidas de carácter pedagógico para presencias algunos de los juegos panamericanos que se realizan este año en nuestro país.



64) Siendo el teatro una de las manifestaciones consideradas en el Plan Lector Patrona, los alumnos de 4° medio prepararon y presentaron al colegio la adaptación de la obra de M. de Cervantes “El hombre de la mancha”.



Del mismo modo la obra fue presentada a los padres y apoderados de esta generación como agradecimiento al apoyo recibido por tantos años.

65) Festival internacional de bailes latinoamericanos



66) **Mes de María.** La formación religiosa de nuestro Colegio considera la participación con el alumnado, de las fechas que el calendario litúrgico nos ofrece como memoria de nuestra fe y del carácter educativo presentando a Jesucristo como una hipótesis explicativa de toda la realidad.



67) Semana de la música



68) La invitación a la escucha de música es una puerta para encontrar la belleza fuera de sí. Nos acompañó **la orquesta de cámara de la UMCE** para deleitar a los niños y niñas de 7 básico a 2 medio.





El 30 de septiembre de 2023, el Colegio junto a la colaboración del Centro General de Padres y Apoderados



chilenidad.

realizamos la tradicional **fiesta a la chilena**. Una muestra de los bailes típicos de Chile y de Latinoamérica, preparados por el departamento de Ed. Física en las respectivas clases desde P kínder a 4° medio. Una gran fiesta que convoca a toda la comunidad educativa para disfrutar de la belleza, el trabajo y el sentido de nuestra



69) finalizado el **campeonato de Ping Pong categoría 1° y 2° Medio**,



destacamos la gestión y organización del Inspector General Daniel Pinto y el entusiasmo de los jóvenes participantes. Esta instancia deportiva fomenta la sana competencia durante los recreos. Así inauguramos las mesas donadas por el Centro de Padres.



70) Ceremonia **de licenciatura de los estudiantes de 4° medio generación 2023**



71) **Gala Gimnasia Rítmica**

Este martes las niñas de la Rama de Gimnasia Rítmica presentaron una bellísima muestra que da cuenta de todo el trabajo realizado este año guiadas por su Prof. Camila Gallego.



72) **Gala Conjunto Folclórico Huilén, del Colegio Patrona de Lourdes**

Una hermosa presentación de los elencos infantil y juvenil del Conjunto Folclórico de nuestro Colegio. En esta instancia educativa los estudiantes finalizan mostrando a los asistentes el trabajo desarrollado durante todo este año, ambos elencos están guiados por los docentes Franco Meriño y Paulina Velásquez. Esperamos el apoyo de toda la comunidad Patrona en esta hermosa gala de cierre.



73) El sábado 2 de diciembre, en el hermoso Santuario de Schoenstatt, alumnos de 6° 7° y 8° básico realizaron su **Primera Comunión con Cristo**. El capellán del Santuario, Padre Humberto, ofició una



preciosa misa dejando a todos invitados a participar de la misa dominical. Esta es la forma en que le damos la posibilidad a Dios de entrar en nuestras vidas.

Felicidades

